

2014–2020 metų
Europos Sąjungos
fondų investicijų
veiksmų programa

ABC FARMA

UAB „ABC Farma“, K.Donelaičio g. 62/V.Putvinskio g.53, LT-44248 Kaunas, Lietuva. Tel.: 8 37 225322, įmonės kodas: 300630945, PVM mokėtojo kodas: LT100002957217, vykdydama projektą „Modernaus medikamentų sandėlio įrengimas, siekiant pradėti teikti inovatyvias paslaugas“ (Nr. 03.3.1-LVPA-K-803-01-0040)

SKELBIA KONKURSA

Perkamos prekės:	BALDŲ PIRKIMAS
Pirkimo procedūra:	<p>Konkursas vykdomas vadovaujantis Projektų finansavimo ir administravimo taisyklėmis, patvirtintomis Lietuvos Respublikos finansų ministro 2014 m. spalio 8 d. įsakymu Nr. 1K-316.</p> <p>Projektas „Modernaus medikamentų sandėlio įrengimas, siekiant pradėti teikti inovatyvias paslaugas“ (Nr. 03.3.1-LVPA-K-803-01-0040) bendrai finansuojamas Europos Sąjungos struktūrinės paramos (Europos regioninės plėtros fondo) ir Lietuvos Respublikos lėšomis.</p>
Pirkimo dokumentus galima gauti:	<p>Nuo šio skelbimo paskelbimo dienos iki 2017-08-23 15:00 val. šiais adresais:</p> <p>UAB „ABC Farma“ K. Donelaičio 62-1, BLC pastatas, 321 kb., Kaunas; ir (arba) elektroninio pašto adresu: birute@abcfarma.lt</p>
Pasiūlymų pateikimo terminas ir adresas:	<p>Pasiūlymas, parengtas pagal konkurso sąlygas, turi būti pateiktas raštu paštu arba asmeniškai Pirkėjui šiuo adresu: UAB „ABC Farma“, K. Donelaičio 62-1, BLC pastatas, 321 kb., Kaunas iki 2017-08-23 15:00 val.</p>

UAB „ABC Farma“

K.Donelaičio g. 62/V.Putvinskio g.53, LT-44248 Kaunas, Lietuva. Tel.: 8 37 225322. Įmonės kodas:
300630945, PVM mokėtojo kodas: LT100002957217

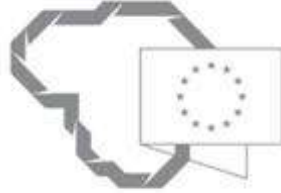

2014–2020 metų
Europos Sąjungos
fondų investicijų
veiksmų programa

Patvirtinta
Pirkimo komisijos 2017 m. rugpjūčio 8 d.
posėdžio protokolu Nr.1_

KONKURSO SĄLYGOS**BALDŲ PIRKIMAS****TURINYS**

1.	BENDROSIOS NUOSTATOS.....	3
2.	PIRKIMO OBJEKTAS.....	3
3.	TIEKĖJŲ KVALIFIKACIJOS REIKALAVIMAI.....	3
4.	PASIŪLYMŲ RENGIMAS, PATEIKIMAS, KEITIMAS.....	6
5.	KONKURSO SĄLYGŲ PAAIŠKINIMAS IR PATIKSLINIMAS.....	7
6.	PASIŪLYMŲ NAGRINĖJIMAS IR VERTINIMAS.....	7
7.	PASIŪLYMŲ ATMETIMO PRIEŽASTYS.....	8
8.	DERYBOS.....	8
9.	SPRENDIMAS DĖL LAIMĖTOJO NUSTATYMO.....	9
10.	PIRKIMO SUTARTIES SĄLYGOS.....	9
11.	BAIGIAMOSIOS NUOSTATOS.....	9
12.	PRIEDAI.....	9

1. BENDROSIOS NUOSTATOS

1.1 UAB „ABC Farma“ (toliau vadinama – Pirkėjas) įgyvendindama projektą „Modernaus medikamentų sandėlio įrengimas, siekiant pradėti teikti inovatyvias paslaugas“ (Nr. 03.3.1-LVPA-K-803-01-0040, toliau - Projektas), bendrai finansuojamą Europos Sąjungos struktūrinės paramos (Europos regioninės plėtros fondo) ir Lietuvos Respublikos lėšomis numato įsigyti: **balduis į statomą medikamentų sandėlį.**

1.2 Vartojamos pagrindinės sąvokos, apibrėžtos **Projektų finansavimo ir administravimo taisyklėse, patvirtintose Lietuvos Respublikos finansų ministro 2014 m. spalio 8 d. įsakymu Nr. 1K-316** (toliau – Taisyklės)

1.3 Pirkimas vykdomas vadovaujantis Taisyklėmis, Lietuvos Respublikos civiliniu kodeksu (toliau – Civilinis kodeksas), kitais teisės aktais bei konkurso sąlygomis.

1.4 Skelbimas apie pirkimą paskelbtas Europos Sąjungos struktūrinės paramos svetainėje www.esinvesticijos.lt, 2017-08-14.

1.5 Pirkimas atliekamas konkurso būdu laikantis lygiateisiškumo, nediskriminavimo, abipusio pripažinimo, proporcingumo, skaidrumo principų.

1.6 Konkursui neįvykus dėl to, kad nebuvo gauta nė vieno Pirkėjo nustatytus reikalavimus atitinkančio tiekėjo pasiūlymo, Pirkėjas pasilieka teisę pakartotinį pirkimą vykdyti Taisyklių 461. punkte nustatyta tvarka¹.

1.7 Pirkėjo įgaliotas asmuo palaikyti tiesioginį ryšį su tiekėjais ir gauti iš jų su pirkimo procedūromis susijusius pranešimus: *Birutė Varnienė, mob. Tel. +370 686 77392, el.p. birute@abcfarma.lt*

2. PIRKIMO OBJEKTAS

2.1. Perkami **balduis ir jų sumontavimo darbai (toliau – Prekės)**, kurių savybės nustatytos pateiktoje techninėje specifikacijoje.

2.2. Šis pirkimas į dalis neskirstomas, todėl pasiūlymas turi būti pateiktas visam nurodytam Prekių kiekiui.

2.3. Prekės turi būti pristatytos ir sumontuotos per 2 mėnesius nuo sutarties pasirašymo. Šalių susitarimu terminas gali būti pratęstas 1 kartą ne ilgiau kaip 1 mėnesio laikotarpiui.

2.4. Prekių pristatymo ir sumontavimo vieta – Veterinarų g. 50, Biruliškių k., Karmėlavos sen., Kauno r. sav.

3. TIEKĖJŲ KVALIFIKACIJOS REIKALAVIMAI

3.1 Tiekėjas, dalyvaujantis pirkime, turi atitikti šiuos minimalius kvalifikacijos reikalavimus:

¹ Neįvykus konkursui ir dėl to vykdant pakartotinį pirkimą, negali būti keičiamos esminės pirkimo sąlygos: tiekėjų kvalifikaciniai reikalavimai, minimalūs techniniai ir (arba) funkciniai perkamų prekių, paslaugų ir darbų reikalavimai ir (arba) norimo rezultato apibūdinimas bei tiekėjų pasiūlymų vertinimo kriterijai.

3.1.1. Bendrieji tiekėjų kvalifikacijos reikalavimai

Eil. Nr.	Kvalifikacijos reikalavimai	Kvalifikacijos reikalavimų reikšmė	Kvalifikacijos reikalavimus įrodantys dokumentai
3.1.1.1	Tiekėjas nėra bankrutavęs, likviduojamas, su kreditoriais sudaręs taikos sutartis, sustabdęs ar apribojęs savo veiklos arba jo padėtis pagal šalies, kurioje jis registruotas, įstatymus nėra tokia pati ar panaši, jam nėra iškelta restruktūrizavimo, bankroto byla arba nėra vykdomas bankroto procesas ne teismo tvarka, nėra siekiama priverstinio likvidavimo procedūros ar susitarimo su kreditoriais arba jam nėra vykdomos analogiškos procedūros pagal šalies, kurioje jis registruotas, įstatymus (taikoma visoms dalims).	Tiekėjo, neatitinkančio šio reikalavimo, pasiūlymas atmetamas	Valstybės įmonės Registrų centro arba atitinkamos užsienio šalies institucijos išduotas dokumentas, patvirtinantis, kad tiekėjas nėra bankrutavęs, likviduojamas, jam nėra iškelta restruktūrizavimo, bankroto byla ar vykdomas bankroto procesas ne teismo tvarka, nėra siekiama priverstinio likvidavimo procedūros ar susitarimo su kreditoriais, arba išrašas iš teismo sprendimo, išduotas ne anksčiau kaip 30 dienų iki pasiūlymų pateikimo termino pabaigos. Jei dokumentas išduotas anksčiau, tačiau jo galiojimo terminas ilgesnis nei pasiūlymų pateikimo terminas, toks dokumentas yra priimtinas. Pateikiama tinkamai patvirtinta dokumento kopija* ir pateikiamas laisvos formos tiekėjo raštiškas patvirtinimas, kad jis atitinka šiame punkte nurodytą kvalifikacijos reikalavimą. Pateikiama tinkamai patvirtinta dokumento kopija arba originalas*

3.1.2. Ekonominės ir finansinės būklės, techninio ir profesinio pajėgumo reikalavimai

Eil. Nr.	Kvalifikacijos reikalavimai	Kvalifikacijos reikalavimų reikšmė	Kvalifikacijos reikalavimus įrodantys dokumentai
3.1.2.1.	Tiekėjas per pastaruosius 3 metus arba per laiką nuo jo įregistravimo dienos (jeigu tiekėjas vykdė veiklą trumpiau kaip 3 metus) įvykdė bent 1 (vieną) panašaus pobūdžio (t.y. biuro baldų pardavimo ir sumontavimo) sutartį kurios vertė/įvykdytos sutarties dalies vertė ne mažesnė kaip 70 proc. pasiūlymo vertės (be PVM).	Tiekėjo, neatitinkančio šio reikalavimo, pasiūlymas atmetamas	1. Tiekėjo vadovo ar jo įgalioto asmens pasirašyta (-as) įvykdytos (-ų) ar vykdomos (-ų) sutarties (-čių) sąrašas, nurodant: 1.1. užsakovą; 1.2. sutarties vertę/įvykdytos sutarties dalies vertę; 1.3. įvykdymo datas; 1.4. kontaktinį asmenį. 2. Užsakovo (-ų) pažymos apie sėkmingai įvykdytas sutartis. Pateikiama tinkamai patvirtinta dokumento kopija arba originalas*
3.1.2.2.	Tiekėjo vidutinės metinės pajamos tos veiklos, su kuria susijęs atliekamas pirkimas (t.y. biuro baldų pardavimas ir	Tiekėjo, neatitinkančio šio reikalavimo, pasiūlymas atmetamas	1. Paskutinių trijų finansinių metų arba finansinių metų nuo tiekėjo įregistravimo dienos (jeigu tiekėjas vykdė veiklą mažiau nei 3

Eil. Nr.	Kvalifikacijos reikalavimai	Kvalifikacijos reikalavimų reikšmė	Kvalifikacijos reikalavimus įrodantys dokumentai
	montavimas), per pastaruosius 3 finansinius metus arba per laiką nuo tiekėjo įregistravimo dienos (jeigu tiekėjas vykdė veiklą mažiau nei 3 finansinius metus) 1,5 karto didesnės už pasiūlymo vertę (be PVM).		finansinius metus) pelno (nuostolio) ataskaitos arba šalies, kurioje registruotas tiekėjas, atitinkamas dokumentas. 2. Tiekėjo pažyma apie atitinkamų metų konkrečių prekių, paslaugų pajamas. Pateikiama tinkamai patvirtinta dokumento kopija arba originalas*
3.1.2.3.	Tiekėjas turi pakankamas apyvartines lėšas sutartiniams įsipareigojimams vykdyti – ne mažiau kaip 50 proc. nuo pasiūlymo vertės (be PVM).	Tiekėjo, neatitinkančio šio reikalavimo, pasiūlymas atmetamas	Banko pažyma, išduota ne anksčiau nei skelbimo apie pirkimą paskelbimo dieną, apie tiekėjo turimą pinigų kiekį sąskaitoje (-ose) arba banko pažyma apie tiekėjo turimą kredito liniją/trumpalaikį kreditą, suteikiantį galimybę nustatytą laikotarpį naudotis banko sąskaitos kredito limitu (overdraftą), nurodant jos dydį, paskirtį ir likutį, arba banko pažymą, kad bankas besąlygiškai suteiks tiekėjui atitinkamo dydžio paskolą/kreditinę liniją, šį pripažinus laimėtoju. Pateikiamas originalas arba tinkamai patvirtinta kopija*.
3.1.2.4.	Tiekėjas taiko kokybės vadybos priemonės, t.y. tiekėjas privalo būti įdiegęs ir dirbti pagal kokybės vadybos sistemos ISO 9001 standarto arba lygiaverčius reikalavimus	Tiekėjo, neatitinkančio šio reikalavimo, pasiūlymas atmetamas	Standarto ISO 9001 atitikties sertifikato arba kitų lygiaverčių kokybės vadybos užtikrinimo priemonių dokumentų tinkamai patvirtinta kopija.
3.1.2.5.	Tiekėjas taiko aplinkosaugos vadybos priemonės, t.y. tiekėjas privalo būti įdiegęs ir dirbti pagal aplinkos apsaugos vadybos sistemos ISO 14001 standarto arba lygiaverčius reikalavimus	Tiekėjo, neatitinkančio šio reikalavimo, pasiūlymas atmetamas	Standarto ISO 14001 atitikties sertifikato arba kitų lygiaverčių aplinkos apsaugos vadybos užtikrinimo priemonių dokumentų tinkamai patvirtinta kopija.

*** Pastabos:**

1) jeigu tiekėjas negali pateikti nurodytų dokumentų, nes atitinkamoje šalyje tokie dokumentai neišduodami arba toje šalyje išduodami dokumentai neapima visų keliamų klausimų – pateikiama priesaikos deklaracija arba oficiali tiekėjo deklaracija;

2) dokumentų kopijos yra tvirtinamos tiekėjo ar jo įgalioto asmens parašu, nurodant žodžius „Kopija tikra“ ir pareigų pavadinimą, vardą (vardo raidę), pavardę, datą ir antspaudą (jei turi).

3.2. Jei bendrą pasiūlymą pateikia ūkio subjektų grupė, šių konkurso sąlygų 3.1.1.1 punkte nustatytus kvalifikacijos reikalavimus turi atitikti ir pateikti nurodytus dokumentus kiekvienas ūkio subjektų grupės narys atskirai, o šių konkurso sąlygų 3.1.2.1 - 3.1.2.5 punktuose nustatytus kvalifikacijos reikalavimus turi atitikti ir pateikti nurodytus dokumentus bent vienas ūkio subjektų grupės narys.

3.3. Tiekėjo pasiūlymas atmetamas, jeigu apie nustatytų reikalavimų atitikimą jis pateikė melagingą informaciją, kurią Pirkėjas gali įrodyti bet kokiomis teisėtomis priemonėmis.

3.4 Jei pirkimo procedūrose dalyvauja ūkio subjektų grupė, ji pateikia jungtinės veiklos sutartį arba tinkamai patvirtintą jos kopiją. Jungtinės veiklos sutartyje turi būti nurodyti kiekvienos šios sutarties šalies įsipareigojimai vykdant numatomą su Pirkėju sudaryti pirkimo sutartį, šių įsipareigojimų vertės dalis, įeinanti į bendrą pirkimo sutarties vertę. Jungtinės veiklos sutartis turi numatyti solidarią visų šios sutarties šalių atsakomybę už prievolių Pirkėjui nevykdymą. Taip pat jungtinės veiklos sutartyje turi būti numatyta, kuris asmuo atstovauja ūkio subjektų grupei (su kuo Pirkėjas turėtų bendrauti pasiūlymo vertinimo metu kylančiais klausimais ir teikti su pasiūlymo įvertinimu susijusią informaciją, kuriam partneriui suteikti įgaliojimai pateikti pasiūlymą, jį pasirašyti, sudaryti sutartį).

4. PASIŪLYMŲ RENGIMAS, PATEIKIMAS, KEITIMAS

4.1 Pateikdamas pasiūlymą tiekėjas sutinka su šiomis konkurso sąlygomis ir patvirtina, kad jo pasiūlyme pateikta informacija yra teisinga ir apima viską, ko reikia tinkamam pirkimo sutarties įvykdymui.

4.2 Pasiūlymas turi būti pateikiamas raštu, pasirašytas tiekėjo arba jo įgalioto asmens.

4.3 Tiekėjo pasiūlymas bei kita korespondencija pateikiama lietuvių kalba.

4.4 Tiekėjas kainos pasiūlymą privalo pateikti pagal konkurso sąlygų 2 priede pateiktą formą. Pasiūlymas teikiamas užklijuotame voke. Ant voko turi būti Pirkėjo pavadinimas, adresas, pirkimo pavadinimas, tiekėjo pavadinimas ir adresas. Ant voko taip pat gali būti užrašas „Neatplėsti iki pasiūlymų pateikimo termino pabaigos“. Vokas su pasiūlymu grąžinamas jį atsiuntusiam tiekėjui, jeigu pasiūlymas pateiktas neužklijuotame voke.

4.5 **Pasiūlymą sudaro tiekėjo raštu pateiktų dokumentų visuma:**

4.5.1. užpildyta pasiūlymo forma, parengta pagal šių pirkimo konkurso sąlygų 2 priedą;

4.5.2. konkurso sąlygose nurodytus minimalius kvalifikacijos reikalavimus pagrindžiantys dokumentai;

4.5.3. jungtinės veiklos sutartis arba tinkamai patvirtinta jos kopija, jei bendrą pasiūlymą teikia ūkio subjektų grupė;

4.5.4. pasiūlymo galiojimo užtikrinimas;

4.5.5. kita konkurso sąlygose prašoma informacija ir (ar) dokumentai.

4.6 Tiekėjas gali pateikti tik vieną pasiūlymą – individualiai arba kaip ūkio subjektų grupės narys. Jei tiekėjas pateikia daugiau kaip vieną pasiūlymą arba ūkio subjektų grupės narys dalyvauja teikiant kelis pasiūlymus, visi tokie pasiūlymai bus atmesti.

4.7 Tiekėjas, pateikdamas pasiūlymą, turi siūlyti visą nurodytą Prekių kiekį.

4.8 Tiekėjams nėra leidžiama pateikti alternatyvių pasiūlymų. Tiekėjui pateikus alternatyvų pasiūlymą, jo pasiūlymas ir alternatyvus pasiūlymas (alternatyvūs pasiūlymai) bus atmesti.

4.9 Pasiūlymas turi būti pateiktas iki 2017 m. rugpjūčio mėn. 23 d. 15.00 val. (Lietuvos Respublikos laiku) atsiuntus jį paštu, per pasiuntinį ar tiesiogiai atvykus šiuo adresu: K. Donelaičio 62-1, BLC pastatas, 321 kb., Kaunas.

4.10 Tiekėjo prašymu Pirkėjas nedelsdamas pateikia rašytinį patvirtinimą, kad tiekėjo pasiūlymas yra gautas, ir nurodo gavimo dieną, valandą ir minutę.

4.11 Pirkėjas neatsako už pašto vėlavimus ar kitus nenumatytus atvejus, dėl kurių pasiūlymai nebuvo gauti ar gauti pavėluotai. Pavėluotai gauti pasiūlymai neatplėšiami ir grąžinami tiekėjui registruotu laišku

4.12 Pasiūlymuose nurodoma Prekių kaina pateikiama eurais, turi būti išreikšta ir apskaičiuota taip, kaip nurodyta šių konkurso sąlygų 1 priede. Apskaičiuojant kainą, turi būti atsižvelgta į visą šių konkurso sąlygų 1 priede nurodytą Prekių kiekį, kainos sudėtinės dalis, į techninės specifikacijos reikalavimus ir pan. Į Prekių kainą turi būti įskaityti visi mokesčiai ir visos tiekėjo išlaidos, įskaitant baldų pristatymo ir sumontavimo darbų kainą.

4.13 Pasiūlymas turi galioti 60 dienų nuo galutinės pasiūlymų pateikimo termino dienos. Jeigu pasiūlyme nenurodytas jo galiojimo laikas, laikoma, kad pasiūlymas galioja tiek, kiek numatyta pirkimo dokumentuose.

4.14 Kol nesibaigė pasiūlymų galiojimo laikas, Pirkėjas turi teisę prašyti, kad tiekėjai pratęstų jų galiojimą iki konkrečiai nurodyto laiko. Tiekėjas gali atmesti tokį prašymą. Tiekėjui atsisakius pratęsti pasiūlymo galiojimą, pasiūlymas atmetamas.

4.15 Nesibaigus pasiūlymų pateikimo terminui Pirkėjas turi teisę jį pratęsti. Apie naują pasiūlymų pateikimo terminą Pirkėjas praneša raštu visiems tiekėjams, gavusiems konkurso sąlygas bei paskelbia apie tai Europos Sąjungos struktūrinės paramos svetainėje www.esinvesticijos.lt.

4.16 Pasibaigus skelbime nurodytam pasiūlymų pateikimo terminui ir negavus nė vieno pasiūlymo, pirkimas bus vykdomas iš naujo.

4.17 Tiekėjas iki galutinio pasiūlymų pateikimo termino turi teisę pakeisti arba atšaukti savo pasiūlymą. Toks pakeitimas arba pranešimas, kad pasiūlymas atšaukiamas, pripažįstamas galiojančiu, jeigu Pirkėjas jį gauna pateiktą raštu iki pasiūlymų pateikimo termino pabaigos.

5. KONKURSO SĄLYGŲ PAAIŠKINIMAS IR PATIKSLINIMAS

5.1 Pirkėjas atsako į kiekvieną Tiekėjo rašytinį prašymą paaiškinti pirkimo sąlygas, jeigu prašymas gautas ne vėliau kaip prieš 3 darbo dienas iki pirkimo pasiūlymų pateikimo termino pabaigos. Į laiku gautą tiekėjo prašymą paaiškinti konkurso sąlygas Pirkėjas atsako ne vėliau kaip per 2 darbo dienas nuo jo gavimo dienos ir ne vėliau kaip likus 1 darbo dienai iki pasiūlymų pateikimo termino pabaigos. Pirkėjas, atsakydamas tiekėjui, kartu siunčia paaiškinimus ir visiems kitiems tiekėjams, kuriems jis pateikė konkurso sąlygas, bet nenurodo, kuris tiekėjas pateikė prašymą paaiškinti konkurso sąlygas.

5.2 Nesibaigus pasiūlymų pateikimo, bet ne vėliau kaip likus 2 darbo dienoms iki pasiūlymų pateikimo termino pabaigos, Pirkėjas turi teisę savo iniciatyva paaiškinti, patikslinti konkurso sąlygas.

5.3 Pirkėjas nerengs susitikimų su tiekėjais dėl pirkimo dokumentų paaiškinimų.

5.4 Bet kokia informacija, konkurso sąlygų paaiškinimai, pranešimai ar kitas Pirkėjo ir tiekėjo susirašinėjimas yra vykdomas šiame punkte nurodytu adresu paštu, elektroniniu paštu, faksu. Tiesioginį ryšį su tiekėjais įgaliota palaikyti: *Birutė Varnienė, mob. Tel. +370 686 77392, el.p. birute@abcfarma.lt*, K. Donelaičio 62-1, BLC pastatas, 321 kb., Kaunas.

6. PASIŪLYMŲ NAGRINĖJIMAS IR VERTINIMAS

6.1 Pasiūlymų nagrinėjimo, vertinimo ir palyginimo procedūras atlieka Komisija, tiekėjams ar jų įgaliotiems atstovams nedalyvaujant.

6.2 Komisija nagrinėja:

6.2.1. ar pateiktas tinkamas pasiūlymo galiojimo užtikrinimas;

6.2.2. ar tiekėjai pasiūlymuose pateikė tikslus ir išsamius duomenis apie savo kvalifikaciją ir ar tiekėjo kvalifikacija atitinka minimalius kvalifikacijos reikalavimus;

6.2.3. ar tiekėjai pasiūlyme pateikė visus duomenis, dokumentus ir informaciją, apibrėžtą šiose konkurso sąlygose ir ar pasiūlymas atitinka šiose konkurso sąlygose nustatytus reikalavimus;

6.2.4. ar nebuvo pasiūlytos neįprastai mažos kainos.

6.3 Komisija priima sprendimą dėl kiekvieno pasiūlymą pateikusių tiekėjo minimalių kvalifikacijos duomenų atitikties konkurso sąlygose nustatytiems reikalavimams. Jeigu tiekėjas pateikė netikslus ar neišsamius duomenis apie savo kvalifikaciją, Komisija prašo tiekėją šiuos duomenis papildyti arba paaiškinti per protingą terminą. Teisę dalyvauti tolesnėse pirkimo procedūrose turi tik tie tiekėjai, kurių kvalifikacijos duomenys atitinka Pirkėjo keliamus reikalavimus.

6.4 Iškilus klausimams dėl pasiūlymų turinio ir Komisijai raštu paprašius, tiekėjai privalo per Komisijos nurodytą terminą pateikti raštu papildomus paaiškinimus nekeisdami pasiūlymo esmės.

6.5 Jeigu pateiktame pasiūlyme Komisija randa pasiūlyme nurodytos kainos apskaičiavimo klaidų, ji privalo raštu paprašyti tiekėjų per jos nurodytą terminą ištaisyti pasiūlyme pastebėtas aritmetines klaidas, nekeičiant vokų su pasiūlymais atplėšimo posėdžio metu paskelbtos kainos. Taisydamas pasiūlyme nurodytas aritmetines klaidas, tiekėjas neturi teisės atsakyti kainos sudedamųjų dalių arba papildyti kainą naujomis dalimis.

6.6 Kai pateiktame pasiūlyme nurodoma neįprastai maža kaina, Komisija turi teisę, o ketindama atmesti pasiūlymą – privalo tiekėjo raštu paprašyti per Komisijos nurodytą terminą pateikti neįprastai mažos pasiūlymo kainos pagrindimą, įskaitant ir detalių kainų sudėtinių dalių pagrindimą.

6.7 Pasiūlymuose nurodytos kainos bus vertinamos eurais be pridėtinės vertės mokesčio.

6.8 Pirkėjo neatmesti pasiūlymai vertinami pagal mažiausios kainos kriterijų.

7. PASIŪLYMŲ GALIOJIMO UŽTIKRINIMAS

7.1 Tiekėjo pateikiamo pasiūlymo galiojimas turi būti užtikrintas banko ar tinkamos draudimo bendrovės laidavimo draudimu. Užtikrinimo vertė – 5 proc. nuo viso pasiūlymo vertės. Pasiūlymo galiojimo užtikrinimas turi galioti visą pasiūlymo galiojimo laikotarpį.

7.2 Prieš pateikdamas pasiūlymo galiojimo užtikrinimą Tiekėjas gali prašyti Pirkėjo patvirtinti, kad jis sutinka priimti Tiekėjo siūlomą pasiūlymo galiojimo užtikrinimą. Patvirtinimas neatima teisės iš Pirkėjo atmesti pasiūlymo galiojimo užtikrinimą, gavus informaciją, kad pasiūlymo galiojimą užtikrinantis ūkio subjektas tapo nemokus ar neįvykdė įsipareigojimų Pirkėjui arba kitiems ūkio subjektams, ar juos vykdė netinkamai.

7.3 Pasiūlymų galiojimą užtikrinantis dokumentas (originalas) gražinamas pasirašius rangos darbų sutartį su laimėtoju ir laimėtoju pateikus su Pirkėju suderintą Sutarties įvykdymo užtikrinimą.

7.4 Pasiūlymo galiojimo užtikrinimu pasinaudojama esant bent vienai šių sąlygų:

7.5 tiekėjas atsisako savo pasiūlymo arba jo dalies (pasiūlyme nurodyto pirkimo objekto, jo kiekio (apimties), siūlomų kainų, kitų pasiūlyme nurodytų sąlygų), nors pasiūlymo galiojimo terminas dar nebus pasibaigęs;

7.6 laimėjęs tiekėjas atsisako ar neatvyksta pasirašyti pirkimo sutarties;

7.7 tiekėjas, laimėjęs pirkimą, nepateikia pirkimo sutarties sąlygų įvykdymo užtikrinimo.

8. PASIŪLYMŲ ATMETIMO PRIEŽASTYS

8.1 Komisija atmeta pasiūlymą, jeigu:

8.1.1. tiekėjas pateikė daugiau nei vieną pasiūlymą (atmetami visi tiekėjo pasiūlymai);

8.1.2. tiekėjas neatitiko minimalių kvalifikacijos reikalavimų, jei jie buvo taikomi;

8.1.3. tiekėjas pasiūlyme pateikė netikslius ar neišsamius duomenis apie savo kvalifikaciją ir, Pirkėjui prašant, nepatikslino jų;

8.1.4. pasiūlymas (jei vykdomos derybos - galutinis pasiūlymas) neatitiko konkurso sąlygose nustatytų reikalavimų (tiekėjo pasiūlyme nurodytas pirkimo objektas neatitinka reikalavimų, nurodytų techninėje specifikacijoje, ir kt.) arba dalyvis, Pirkėjo prašymu, nekeisdamas pasiūlymo esmės, nepaaiškino savo pasiūlymo;

8.1.5. tiekėjas per Pirkėjo nurodytą terminą neištaisė aritmetinių klaidų ir (ar) nepaaiškino pasiūlymo;

8.1.6. buvo pasiūlyta neįprastai maža kaina ir tiekėjas Pirkėjo prašymu nepateikė raštiško kainos sudėtinų dalių pagrindimo arba kitaip nepagrindė neįprastai mažos kainos;

8.1.7. tiekėjas pateikė melagingą informaciją, kurią Pirkėjas gali įrodyti bet kokiomis teisėtomis priemonėmis;

8.1.8. tiekėjo, kurio pasiūlymas neatmestas dėl kitų priežasčių, buvo pasiūlyta per didelė, perkančiajai organizacijai nepriimtina pasiūlymo kaina.

8.2 Apie pasiūlymo atmetimą tiekėjas informuojamas per vieną darbo dieną nuo šio sprendimo priėmimo dienos.

9. DERYBOS

9.1 Jei Pirkėjo netenkina pateikti pasiūlymai, Komisijos sprendimu visi šiose konkurso sąlygose nustatytus minimalius reikalavimus atitinkantys tiekėjai gali būti kviečiami deryboms.

9.2 Derybos yra vykdomos su visais tiekėjais, kurių pasiūlymai nebuvo atmesti. Derybų metu tiekėjams pateikiama ta pati informacija. Derybų rezultatai įforminami protokolu, kurie rengiami atskiri kiekvienam tiekėjui.

9.3 Derybos gali būti vykdomos perkamų Prekių kainos.

9.4 Komisija, įvertinusi tiekėjų kvalifikaciją ir pasiūlymus, visiems tiekėjams, kurių pasiūlymai nebuvo atmesti, raštu nurodys laiką, kada reikia atvykti į derybas.

9.5 Derybų procedūrų metu Komisija tretiesiems asmenims neatskleidžia jokios iš tiekėjo gautos informacijos be jo sutikimo. Derybos vykdomos su kiekvienu tiekėju atskirai, derybos protokoluojamos. Derybų protokolą pasirašo Komisijos pirmininkas ir tiekėjo, su kuriuo derėtasi, įgaliotas atstovas. Jei tiekėjas ar jo įgaliotas atstovas neatvyko į derybas, Komisija surašo protokolą, kuriame nurodo apie tiekėjo neatvykimą, ir jį pasirašo visi komisijos nariai.

9.6 Derybų galutiniai pasiūlymai yra šalių pasirašyti derybų protokolai bei pirminiai pasiūlymai, kiek jie nebuvo pakeisti derybų metu. Galutiniai pasiūlymai vertinami šiose pirkimo sąlygose nustatyta tvarka.

9.7 Baigus derybas ir įvertinus galutinius pasiūlymus patvirtinama galutinė pasiūlymų eilė. Jei tiekėjas neatvyko į derybas, sudarant galutinę konkurso pasiūlymų eilę, vertinamas pirminis neatvykusio tiekėjo pasiūlymas.

10. SPRENDIMAS DĖL LAIMĖTOJO NUSTATYMO

10.1 Išnagrinėjusi, įvertinusi ir palyginusi pateiktus pasiūlymus, Komisija nustato pasiūlymų eilę. Pasiūlymai šioje eilėje surašomi kainos didėjimo tvarka. Jeigu kelių pateiktų pasiūlymų yra vienodos kainos, nustatant pasiūlymų eilę pirmesnis iš šių eilę įrašomas tiekėjas, kurio pasiūlymas įregistruotas anksčiausiai.

10.2 Tais atvejais, kai pasiūlymą pateikė tik vienas tiekėjas, pasiūlymų eilė nenustatoma ir jo pasiūlymas laikomas laimėjusiu, jeigu nebuvo atmestas pagal šių konkurso sąlygų nuostatas.

10.3 Mažiausią kainą pasiūlęs tiekėjas yra skelbiamas laimėjusiu konkursą ir jis kviečiamas sudaryti sutartį, nurodant laiką iki kada reikia sudaryti sutartį.

10.4 Jeigu tiekėjas, kurio pasiūlymas pripažintas laimėjusiu, raštu atsisako sudaryti pirkimo sutartį arba iki nurodyto laiko neatvyksta sudaryti pirkimo sutarties, nepateikia konkurso sąlygose nustatyto pirkimo sutarties įvykdymo užtikrinimo, arba atsisako pirkimo sutartį sudaryti pirkimo dokumentuose nustatytais sąlygomis, laikoma, kad jis atsisakė sudaryti pirkimo sutartį. Tuo atveju Komisija siūlo sudaryti pirkimo sutartį tiekėjui, kurio pasiūlymas pagal sudarytą pasiūlymų eilę yra pirmas po tiekėjo, atsisakiusio sudaryti pirkimo sutartį.

11. PIRKIMO SUTARTIES SĄLYGOS

11.1 Pirkimo sutartis pasirašoma su laimėjusį pasiūlymą pateikusių tiekėju šiose konkurso sąlygose nustatytais sąlygomis, vadovaujantis Pirkimų tvarkos aprašu ir Civiliniu kodeksu;

11.2 Sudarant pirkimo sutartį, negali būti keičiama laimėjusio tiekėjo galutinio pasiūlymo kaina ir esminės sąlygos, taip pat Pirkėjo pirkimo pradžioje nustatytos esminės pirkimo sąlygos, išskyrus šių sąlygų 9 punkte nustatyti atvejai (jei taikoma);

11.3 Sutarties įvykdymo užtikrinimui tiekėjas privalo pateikti Lietuvos Respublikoje ar užsienyje registruoto banko garantiją ar draudimo bendrovės laidavimo raštą ne vėliau kaip per 5 dienas nuo Sutarties pasirašymo. Sutarties įvykdymo užtikrinimas turi galioti visą Sutarties galiojimo laikotarpį. Jei Sutarties vykdymo laikotarpis yra pratęsiamas, atitinkamai turi būti pratęstas ir Sutarties įvykdymo užtikrinimo galiojimas. Sutartis įsigalioja tiekėjui pateikus reikalaujamą sutarties įvykdymo užtikrinimą.

12. BAIGIAMOSIOS NUOSTATOS

12.1 Tiekėjams pasiūlymų rengimo ir dalyvavimo konkurse išlaidos neatlyginamos.

12.2 Pirkėjas bet kuriuo metu iki pirkimo sutarties sudarymo turi teisę nutraukti pirkimo procedūras, jeigu atsirado aplinkybių, kurių nebuvo galima numatyti. Priėmęs sprendimą nutraukti pirkimo procedūras, Pirkėjas ne vėliau kaip per 3 darbo dienas nuo sprendimo priėmimo apie šį sprendimą praneša visiems pasiūlymus pateikusiems tiekėjams, o jeigu pirkimo procedūros nutraukiamos iki galutinio pasiūlymo pateikimo termino, visiems pirkimo sąlygas ir (arba) pirkimų dokumentus įsigijusiems tiekėjams. Jeigu pirkimo sąlygos ir (arba) pirkimo dokumentai skelbiami viešai (pavyzdžiui, interneto svetainėje), ten pat skelbiamas pranešimas apie pirkimo procedūrų nutraukimą.

12.3 Informacija, pateikta pasiūlymuose, išskyrus vokų atplėšimo metu skelbiamą informaciją, tiekėjams ir tretiesiems asmenims, išskyrus asmenis, administruojančius ir audituojančius ES struktūrinių fondų paramos naudojimą, neskelbiami.

12.4 Pirkėjas, ne vėliau kaip per 3 darbo dienas po pirkimo sutarties sudarymo, informuoja raštu visus pasiūlymus pateikusius tiekėjus apie pirkimo sutarties sudarymą, nurodydamas tiekėją su kuriuo sudaryta pirkimo sutartis.

13. PRIEDAI

13.1 1 PRIEDAS. Techninė specifikacija;

- 13.2 2 PRIEDAS. Pasiūlymo forma;
- 13.3 3 PRIEDAS. Sutarties projektas.

TECHNINĖ SPECIFIKACIJA

Pirkėjas: UAB „ABC Farma“.

Projektas: „Modernaus medikamentų sandėlio įrengimas, siekiant pradėti teikti inovatyvias paslaugas“ (Nr. 03.3.1-LVPA-K-803-01-0040). Projektas bendrai finansuojamas Europos Sąjungos struktūrinės paramos ir Lietuvos Respublikos lėšomis.

Pirkimo objektas: baldai ir jų sumontavimo darbai.

1. Tiekėjas tiekia prekes, kurios atitinka standartinius tokios rūšies prekių kokybės ir techninius reikalavimus. Žemiau išvardintos prekės atitinka nurodytus minimalius parametrus.
2. Tiekėjas negali siūlyti vietoj pageidaujamo įrenginio du ar kelis įrenginius, pakeičiančius jo funkcionalumą.
3. Jeigu techninėje specifikacijoje būtų panaudoti konkretūs prekių pavadinimai, kilmės šalis, standartai ar pan., tiekėjai turi teisę siūlyti lygiavertes ar geresnių charakteristikų prekes.
4. Tiekėjas, pristatęs Prekes turi pateikti naudojimo ir priežiūros instrukcijas lietuvių kalba, 2 egzempliorius
5. Tiekėjo pasiūlyme BŪTINA pateikti gamintojų prekių aprašymus arba nuorodas į gamintojo pateiktą informaciją internete, atitinkančius prekių techninius reikalavimus, numatytus šių pirkimo dokumentų techninėje specifikacijoje.
6. Siekiant įsitikinti, kad tiekėjas siūlo techninę specifikaciją atitinkančias prekes, tiekėjas turi sudaryti sąlygas pasiūlymų vertinimo metu Pirkėjui apžiūrėti siūlomų prekių pavyzdžius. Tiekėjas turi savo lėšomis pristatyti pavyzdžius į su Pirkėju iš anksto suderintą vietą Lietuvos teritorijoje. Su Prekių pavyzdžių apžiūra tiekėjo patirtos išlaidos nebus kompensuojamos.
7. Visi tiekėjo siūlomi minkšti baldai turi stilistiškai derėti prie įmonės logotipo:



Perkamų prekių kiekis ir techninės charakteristikos (preliminarus baldų išdėstymo planas pateikiamas brėžiniuose (pridedama):

Eil.Nr.	Prekių pavadinimas	Kiekis	Techniniai reikalavimai
204 patalpa			
1.	Darbo stalas	4 vnt.	<p>Matmenys 1400x800 mm (+/- 10 mm), H=740mm (+/- 10 mm);</p> <p>Stalo stalviršis turi būti pagamintas iš ne mažiau kaip 25 mm storio medžio plaušo plokštės (MDF), kuri iš abiejų pusių padengta melamino plėvele;</p> <p>Stalviršio visos briaunos turi būti lakuotos spalva tokia kaip spintelių fasadinių briaunų kantas;</p> <p>Stalas turi turėti stačiakampį metalinį rėmą, prie kurio tvirtinamas stalviršis;</p> <p>Stalo rėmas ir kojos turi būti pagaminti iš metalinio vamzdžio: rėmo profilis L formos – 35x35x4 mm (+2 mm), kojų vamzdis – 70x20x2 mm (+/-2mm);</p> <p>Kojų vamzdis nesudaro vientisos O formos, o viršutinėje dalyje turi 220 mm (+/- 10 mm) ilgio išpjovą;</p> <p>Visos stalo metalinės konstrukcijos turi būti nudažytos miltelinio būdu;</p> <p>Stalviršis pakeltas nuo stalo rėmo per 8-12 mm;</p>

			<p>Stalas, turi turėti reguliuojamas 8-12 mm aukščio plastikines atramėles grindų paviršių nelygumams išlyginti; Reguliuojamos atramėlės turi būti paslėptos; Stalo kojų išorinės pusės turi sutapti su stalviršio briaunų kampais; Stalas turi turėti stalviršyje įmontuotą varstomą metalinį dangtelį laidams nuvesti, metalinį lovelį tvirtinama prie stalviršio apačios ir laidų nuvedimo kanalą per kurį galima praveisti laidus iš grindų į lovelį; Spalvos derinamos su Pirkėju; Pasiūlymo vertinimo metu tiekėjas turi sudaryti sąlygas Pirkėjui susipažinti su gaminio pavyzdžiu.</p>
2.	Akustinė pertvara	2 vnt.	<p>Ilgis 1400 mm (+/- 10 mm), aukštis 740 mm (+/- 10 mm);), ilgis turi tiksliai atitikti stalo ilgį; Skirtingose pertvaros pusėse turi būti galimybė pasirinkti skirtingos spalvos audinius; Pertvaros kampai statūs, 90 laipsnių, neapvalinti; Pertvara turi turėti galimybę laisvai, be papildomos įrangos ar įrankio, reguliuoti jos aukštį; Pertvaros akustinės savybės turi būti išbandytos pagal LST EN ISO 354:204 ir LST EN ISO 11654:1998 standartus (arba analogiškus standartus); Turi būti pateikti bandymų rezultatai ir bandymų protokolas. Spalvos derinamos su Pirkėju.</p>
3.	Kanceliarinė spinta	8 vnt.	<p>Dviejų durų, be užrakto, su intarpais; Matmenys: 850x382mm (+/- 10 mm), H=1213 (+/- 10 mm); Korpusas turi būti gaminamas iš ne mažiau kaip 16 mm storio melaminu dengtos medžio drožlių plokštės; Visos korpuso briaunos laminuotos 1-2 mm ABS briauna, kurios spalva sutampa su LMDP spalva, o korpuso priekinė briauna – 1-2 mm ABS, spalva – kitokia nei visos spintelės briaunos; Durys turi būti gaminamos iš dviejų sluoksnių 10-15 mm laminuotos medžio drožlių plokštės, vidinis sluoksnis turi būti tokios pačios spalvos kaip ir korpuso priekinė briauna, išorinis – korpuso spalvos; Durų lankstai: BLUM (ar analogiškas), atidarymo kampas - 155°, su tylaus uždarymo sistema; Spintos pagrindo rėmas gaminamas iš metalinio profiliuoto vamzdžio, matmenys: 848x356 mm (+/- 10 mm), H=75 mm (+/- 10 mm), kuris nudažytas milteliniu būdu; Pagrindas, turi turėti reguliuojamas 8-12 mm aukščio atramėles grindų paviršių nelygumams išlyginti, reguliuojamos atramėlės turi būti paslėptos; Durelės turi atsidaryti lengvai paėmus už priekinės fasado plokštės; Spalvos derinamos su Pirkėju.</p>
4.	Kanceliarinė daiktadėžė	4 vnt.	<p>Matmenys 820x380 mm (+/- 10 mm), H740 mm (+/- 10 mm); Daiktadėžės fasadas turi būti gaminamas iš dviejų sluoksnių 10-12 mm laminuotos medžio drožlių plokštės; Vidinis sluoksnis turi būti tokios pačios spalvos kaip ir korpuso priekinė briauna, išorinis – korpuso spalvos; Turi atlaikyti ne mažiau kaip 50 kg svorį; Daiktadėžės visas tūris turi išvažiuoti bėgelių pagalba;</p>

			<p>Daiktadėžėje turi būti dvi lentynos kuriose telpa ne mažiau kaip A4 formatas;</p> <p>Daiktadėžė turi atsidaryti lengvai paėmus už priekinės fasado plokštės;</p> <p>Spalvos derinamos su Pirkėju.</p>
5.	Darbo kėdė	4 vnt.	<p>Kėdė susideda iš tinkleliu aptrauktos nugaros atramos, audiniu aptrauktos sėdimosios dalies ir chromuotos žvaigždės su tuščiaviduriais minkštai arba kietai grindų dangai (turi būti galimybė rinktis) pritaikytais ratukais;</p> <p>Funkcijos: sėdynės aukščio reguliavimas (sėdimosios dalies aukštis reguliuojamas nuo 400 mm (+/- 10 mm) iki 525 mm (+/- 10 mm));</p> <p>Sėdimoji dalis turi turėti gylio reguliavimo funkciją;</p> <p>Sėdimoji dalis turi turėti polinkio į priekį funkciją, kuri yra fiksuojama;</p> <p>Kėdė turi sinchro mechanizmą (atsisveriant atgal sėdimoji dalis su atrama nugarai svyra laipsniškai santykiu 1:3), kuris yra fiksuojamas (rakinamas) bet kurioje pozicijoje;</p> <p>Sinchro mechanizmas turi turėti 5 žingsnių svorio reguliavimo funkciją;</p> <p>Kėdės nugaros atramoje yra silikoninė juosmens prilaikymo juosta kuri yra integruota į tinklelį;</p> <p>Kėdė turi būti komplektuojama su švarko pakaba, kartu su papildomu kabliuku rūbams, kurie tvirtinami prie nugaros atramos;</p> <p>Kėdė turi turėti porankius kurie yra paminkštinti, porankiai turi amortizuoti ir prisitaikyti prie rankų judesių, porankių aukštis turi reguliuotis;</p> <p>Kėdės pompa (aukščio reguliavimo mechanizmas) turi būti paslėpta po teleskopine sandarą turinčiu cilindru;</p> <p>Kėdės išmatavimai: h=1135 mm (+/- 10 mm), plotis 545 mm (+/- 10 mm), gylis 600 mm (+/- 10 mm);</p> <p>Sėdimosios dalies plotis 500 mm (+/- 10 mm), sėdimosios dalies gylis 520 mm (+/- 10 mm), nugaros atramos ilgis 515 mm (+/- 10 mm);</p> <p>Svoris – ne daugiau 18,5 kg.</p> <p>Spalva derinama su Pirkėju.</p> <p>Atramos tinklelis turi būti iš 100% poliesterio, kurio svoris ne mažiau negu 340 g/m², tvirtumas ne mažiau negu 100,000 ciklų (pagal Martindeilo skalę), spalvos atsparumas: 5 (EN ISO 105 - B02 arba lygiavertis), atsparumas trinčiais: šlapias - 4, sausas - 5 (ISO 105 - X12 arba lygiavertis);</p> <p>Kėdės sėdimoji dalis paminkštinta 45 mm (+/- 10 mm) storio porolono sluoksniu ir aptraukta gobelenu;</p> <p>Gobeleno sudėtis turi būti 100% poliesteris, iš viso ne mažiau negu 250g/m², tvirtumas (pagal Martindeilo skalę) ne mažesnis negu 150 000 ciklų, privaloma atsparumo ugniai atitiktis EN 1021/1&2 (cigarečių ir degtukų testas) arba lygiavertis;</p> <p>Spalvos atsparumas turi būti sertifikuotas ISO 105-B02-5/6 arba lygiaverčiu, pilingavimas sertifikuotas EN ISO 105-X12-4/5 arba lygiaverčiu;</p> <p>Garantinis terminas ne mažiau 120 mėn;</p> <p>Spalvos derinamos su Pirkėju;</p> <p>Pasiūlymo vertinimo metu tiekėjas turi sudaryti sąlygas Pirkėjui susipažinti su gaminio pavyzdžiu.</p>

6.	Minkštasuolis	2 vnt.	<p>Vienvietis.</p> <p>Minkštasuolis turi būti su nugaros atrama, kurio išmatavimai: bendras aukštis 870 mm (+/- 10 mm), bendras plotis: 1010 mm (+/- 10 mm);</p> <p>Sėdimosios dalies aukštis 440 mm (+/- 10 mm), sėdimosios dalies gylis 530 mm (+/- 10 mm);</p> <p>Sėdimosios dalies plotis 490 mm (+/- 10 mm) prie nugaros atramos ir 570 mm (+/- 10 mm) priekinėje dalyje;</p> <p>Gobelenu aptraukta minkštasuolio dalis turi būti pakelta nuo grindų per 180 mm (+/- 10 mm);</p> <p>Minkštasuolis turi būti pastatomas ant 4 kojelių, kurios suvestos į bendrą minkštasuolio pagrindo konstrukciją;</p> <p>Kiekviena kojelė turi būti sudaryta iš trijų metalinių vamzdelių, kurių kiekvieno skersmuo yra 10-15 mm, tarpusavyje vamzdeliai suvirinti, nudažyti miltelinio būdu;</p> <p>Kojelės turi remtis į grindis per pritvirtintą plastikinį padelį;</p> <p>Visos minkštasuolio briaunos turi būti stačiais kampais, be užapvalinimų;</p> <p>Atlošas, ranktūriai ir sėdimoji dalis turi jungtis į vieną tūrį;</p> <p>Atlošo storis 180 mm (+/- 10 mm), ranktūrių – 80 mm (+/- 10 mm); Spalvos derinamos su Pirkėju;</p> <p>Pasiūlymo vertinimo metu tiekėjas turi sudaryti sąlygas Pirkėjui susipažinti su gaminio pavyzdžiu.</p>
7.	Kavos staliukas	1 vnt.	<p>Matmenys 590x590 mm (+/- 10 mm) h-420 (+/- 10 mm), rėmas gaminamas iš kvadratinio metalinio vamzdžio 20x20x2mm (+2 mm);</p> <p>Stalviršis iš "Compact" laminato (arba lygiaverčio) – 8-10 mm;</p> <p>Spalvos derinamos su Pirkėju.</p>
201 patalpa			
8	Darbo stalias	12	<p>Matmenys 1400x800 mm (+/- 10 mm), H=740 mm (+/- 10 mm);</p> <p>Stalviršis turi būti pagamintas iš 25-30 mm storio medžio plaušo plokštės (MDF), kuri iš abiejų pusių padengta melamino plėvele;</p> <p>Stalviršio visos briaunos turi būti lakuotos spalva tokia kaip spintelių fasadinių briaunų kantas;</p> <p>Stalas turi turėti stačiakampį metalinį rėmą, prie kurio tvirtinamas stalviršis;</p> <p>Stalo rėmas ir kojos turi būti pagaminti iš metalinio vamzdžio: rėmo profilis L formos – 35x35x4 mm (+2 mm), kojų vamzdis – 70x20x2 mm (+2 mm);</p> <p>Kojų vamzdis turi nesudaryti vientisos O formos, o viršutinėje dalyje turi turėti 210-220 mm ilgio išpjovą;</p> <p>Visos stalo metalinės konstrukcijos turi būti nudažytos miltelinio būdu;</p> <p>Stalviršis pakeltas nuo stalo rėmo per 8-12 mm;</p> <p>Stalas turi turėti reguliuojamas 8-12 mm aukščio plastikines atramėles grindų paviršių nelygumams išlyginti, reguliuojamos atramėlės turi būti paslėptos;</p> <p>Stalo kojų išorinės pusės turi sutapti su stalviršio briaunų kampais; Stalas turi turėti stalviršyje įmontuotą varstomą metalinį dangtelį laidams nuvesti, metalinį lovelį tvirtinama prie stalviršio apačios ir laidų nuvedimo kanalą per kurį galima praveisti laidus iš grindų į lovelį;</p> <p>Spalvos derinamos su Pirkėju;</p>

			Pasiūlymo vertinimo metu tiekėjas turi sudaryti sąlygas Pirkėjui susipažinti su gaminio pavyzdžiu.
9	Akustinė pertvara	6	<p>Matmenys: ilgis 1400 mm (+/- 10 mm), h=740 mm (+/- 10 mm), ilgis turi tiksliai atitikti stalo ilgį;</p> <p>Skirtingose pertvaros pusėse turi būti galimybė pasirinkti skirtingos spalvos audinius;</p> <p>Pertvaros kampai statūs, 90 laipsnių, neapvalinti;</p> <p>Pertvara turi turėti galimybę laisvai be papildomos įrangos ar įrankio reguliuoti jos aukštį;</p> <p>Pertvaros akustinės savybės turi būti išbandytos pagal LST EN ISO 354:204 (ar analogišką) ir LST EN ISO 11654:1998 (ar analogišką) standartus. Turi būti pateikti bandymų rezultatai ir bandymų protokolai;</p> <p>Spalvos derinamos su Pirkėju.</p>
10	Kanceliarinė daiktadėžė	12	<p>Matmenys 820x380 mm (+/- 10 mm), H740 mm (+/- 10 mm);</p> <p>Daiktadėžės fasadas turi būti gaminamas iš dviejų sluoksnių 10-12 mm laminuotos medžio drožlių plokštės;</p> <p>Vidinis sluoksnis turi būti tokios pačios spalvos kaip ir korpuso priekinė briauna, išorinis – korpuso spalvos;</p> <p>Turi atlaikyti ne mažiau kaip 50 kg svorį;</p> <p>Daiktadėžės visas tūris turi išvažiuoti bėgelių pagalba;</p> <p>Daiktadėžeje turi būti dvi lentynos kuriose telpa ne mažiau kaip A4 formatas;</p> <p>Daiktadėžė turi atsidaryti lengvai paėmus už priekinės fasado plokštės;</p> <p>Spalvos derinamos su Pirkėju.</p>
11	Darbo kėdė	12	<p>Kėdė turi sudaryti lenktos formos juodo plastiko atlošas, aprauktas tekstiliniu tinkleliu ir sėdimosios dalies, kuri turi būti tvirtinama ant stiklo pluoštu sustiprintos juodo plastiko penkiašakės bazės su 65 mm (+/- 10 mm) skersmens ratukais, kurie pritaikyti minkštai arba kietai grindų dangai;</p> <p>Tam kad kėdė kuo tiksliau prisitaikytų prie individualių sėdinčio žmogaus kūno poreikių, kėdės atlošas ir sėdimoji dalis turi būti atskiri ir pritaikyti reguliavimui nepriklausomai vienas nuo kito;</p> <p>Kėdė turi turėti sėdimosios dalies aukščio reguliavimo mechanizmą ir sinchronini mechanizmą;</p> <p>Kėdės aukščio intervalas turi būti ne mažesnis negu 120 mm, o sėdimosios dalies aukštis ne mažesnis negu 370 mm;</p> <p>Sinchroninis mechanizmas turi būti su saugaus grįžimo į pradinę padėtį funkcija („anti- shock“), fiksuoti 3 padėtis;</p> <p>Kėdės atlošas ergonomiškos lenktos formos, turi būti pagamintas iš juodo plastiko rėmo, kuris iš priekio aprauktas juodos spalvos orui laidžiu tekstiliniu tinkleliu, prisitaikančiu prie sėdinčiojo nugaros formos;</p> <p>Tinklelis iš 100% poliesterio, tvirtumas ne mažiau negu 100 000 ciklų (pagal Martindeilo skalę), spalvos atsparumas - 5 (EN ISO 105 - B02 arba lygiavertis), atsparumas trinčiai: šlapias - 4, sausas - 5 (ISO 105 - X12 arba lygiavertis);</p> <p>Atlošas turi būti lenktos formos, su lenkta atkalte patogiam kėdės paėmimui;</p> <p>Atlošas turi turėti svyravimo funkciją, o svyrio standumas turi būti reguliuojamas pagal žmogaus kūno svorį;</p> <p>Kėdės sėdimoji dalis paminkštinta 45-50 mm storio porolono sluoksniu ir apraukta gobelenu, kurio sudėtis turi būti 100%</p>

			<p>poliesteris, tvirtumas (pagal Martindeilo skalę) ne mažesnis negu 150 000 ciklų, privaloma atsparumo ugniai atitiktis EN 1021/1&2 (cigarečių ir degtukų testas) arba lygiavertis, spalvos atsparumas turi būti sertifikuotas ISO 105-B02-5/6 arba lygiaverčiu, pilingavimas sertifikuotas EN ISO 105-X12-4/5 arba lygiaverčiu;</p> <p>Spalvos derinamos su Pirkėju;</p> <p>Pasiūlymo vertinimo metu tiekėjas turi sudaryti sąlygas Pirkėjui susipažinti su gaminio pavyzdžiu.</p>
12	Kanceliarinė spinta	9	<p>Dviejų durų, dalinai uždara spinta be užrakto, su intarpais, matmenys 850x382 mm (+/- 10 mm), H=1906 (+/- 10 mm);</p> <p>Apatinės trys lentynos uždaros, viršutinės dvi lentynos atviros;</p> <p>Korpusas turi būti gaminamas iš ne mažiau kaip 16 mm storio melaminu dengtos medžio drožlių plokštės;</p> <p>Visos korpuso briaunos laminuotos 1-2 mm ABS briauna, kurios spalva sutampa su LMDP spalva, o korpuso priekinė briauna – 1-2 mm ABS, spalva – kitokia nei visos spintelės briaunos;</p> <p>Durys turi būti gaminamos iš dviejų sluoksnių 10-15 mm laminuotos medžio drožlių plokštės, vidinis sluoksnis turi būti tokios pačios spalvos kaip ir korpuso priekinė briauna, išorinis – korpuso spalvos;</p> <p>Durų lankstai: BLUM (ar analogiškas), atidarymo kampas - 155°, su tylaus uždarymo sistema;</p> <p>Spintos pagrindo rėmas gaminamas iš metalinio profiliuoto vamzdžio, matmenys: 848x356 mm (+/- 10 mm), H=75mm (+/- 10 mm), kuris nudažytas milteliniu būdu;</p> <p>Pagrindas, turi turėti reguliuojamas 8-12 mm aukščio atramėles grindų paviršių nelygumams išlyginti, reguliuojamos atramėlės turi būti paslėptos;</p> <p>Durėlės turi atsidaryti lengvai paėmus už priekinės fasado plokštės; Spalvos derinamos su Pirkėju.</p>
13	Lentyna	8	<p>Atvira, pastatoma;</p> <p>Matmenys- 850x382 mm (+/- 10 mm) H-1138 mm (+/- 10 mm);</p> <p>Visos korpuso briaunos laminuotos 1-2 mm ABS briauna, kurios spalva sutampa su LMDP spalva, o korpuso priekinė briauna – 1-2 mm ABS, spalva – kitokia nei visos spintelės briaunos;</p> <p>Lentyna stovės erdvėje, jos nugarinė dalis turi būti kaip kitų spintų fasadas - lentynos nugarinė dalis turi būti gaminama iš dviejų sluoksnių ne mažiau kaip 12 mm laminuotos medžio drožlių plokštės;</p> <p>Vidinis sluoksnis turi būti tokios pačios spalvos kaip ir korpuso priekinė briauna, išorinis – korpuso spalvos;</p> <p>Spintelės pagrindo rėmas gaminamas iš metalinio profiliuoto vamzdžio, matmenys - 848x356 mm (+/- 10 mm), H=75mm (+/- 10 mm), nudažytas milteliniu būdu;</p> <p>Pagrindas turi turėti reguliuojamas 8-12 mm aukščio atramėles grindų paviršių nelygumams išlyginti, reguliuojamos atramėlės turi būti paslėptos;</p> <p>Spalvos derinamos su Pirkėju.</p>
	103 patalpa		
14	Darbo stalas	6	<p>Matmenys 1400x800 mm (+/- 10 mm), H=740 mm (+/- 10 mm);</p>

			<p>Stalviršis turi būti pagamintas iš 25-30 mm storio medžio plaušo plokštės (MDF), kuri iš abiejų pusių padengta melamino plėvele;</p> <p>Stalviršio visos briaunos turi būti lakuotos spalva tokia kaip spintelių fasadinių briaunų kantas;</p> <p>Stalas turi turėti stačiakampį metalinį rėmą, prie kurio tvirtinamas stalviršis;</p> <p>Stalo rėmas ir kojos turi būti pagaminti iš metalinio vamzdžio: rėmo profilis L formos – 35x35x4 mm (+2 mm), kojų vamzdis – 70x20x2 mm (+2 mm);</p> <p>Kojų vamzdis turi nesudaryti vientisos O formos, o viršutinėje dalyje turi turėti 210-220 mm ilgio išpjovą;</p> <p>Visos stalo metalinės konstrukcijos turi būti nudažytos miltelinu būdu;</p> <p>Stalviršis pakeltas nuo stalo rėmo per 8-12 mm;</p> <p>Stalas turi turėti reguliuojamas 8-12 mm aukščio plastikines atramėles grindų paviršių nelygumams išlyginti, reguliuojamos atramėlės turi būti paslėptos;</p> <p>Stalo kojų išorinės pusės turi sutapti su stalviršio briaunų kampais; Stalas turi turėti stalviršyje įmontuotą varstomą metalinį dangtelį laidams nuvesti, metalinį levelį tvirtinama prie stalviršio apačios ir laidų nuvedimo kanalą per kurį galima praveisti laidus iš grindų į levelį;</p> <p>Spalvos derinamos su Pirkėju;</p> <p>Pasiūlymo vertinimo metu tiekėjas turi sudaryti sąlygas Pirkėjui susipažinti su gaminio pavyzdžiu.</p>
15	Akustinė pertvara	5	<p>Matmenys: ilgis 1400 mm (+/- 10 mm), h=740 mm (+/- 10 mm), ilgis turi tiksliai atitikti stalo ilgį;</p> <p>Skirtingose pertvaros pusėse turi būti galimybė pasirinkti skirtingos spalvos audinius;</p> <p>Pertvaros kampai statūs, 90 laipsnių, neapvalinti;</p> <p>Pertvara turi turėti galimybę laisvai be papildomos įrangos ar įrankio reguliuoti jos aukštį;</p> <p>Pertvaros akustinės savybės turi būti išbandytos pagal LST EN ISO 354:204 (ar analogišką) ir LST EN ISO 11654:1998 (ar analogišką) standartus. Turi būti pateikti bandymų rezultatai ir bandymų protokolai;</p> <p>Spalvos derinamos su Pirkėju.</p>
16	Darbo kėdė	6	<p>Kėdė turi sudaryti lenktos formos juodo plastiko atlošas, aprauktas tekstiliniu tinkleliu ir sėdimosios dalies, kuri turi būti tvirtinama ant stiklo pluoštu sustiprintos juodo plastiko penkiašakės bazės su 65 mm (+/- 10 mm) skersmens ratukais, kurie pritaikyti minkštai arba kietai grindų dangai;</p> <p>Tam kad kėdė kuo tiksliau prisitaikytų prie individualių sėdinčio žmogaus kūno poreikių, kėdės atlošas ir sėdimoji dalis turi būti atskiri ir pritaikyti reguliavimui nepriklausomai vienas nuo kito;</p> <p>Kėdė turi turėti sėdimosios dalies aukščio reguliavimo mechanizmą ir sinchronini mechanizmą;</p> <p>Kėdės aukščio intervalas turi būti ne mažesnis negu 120 mm, o sėdimosios dalies aukštis ne mažesnis negu 370 mm;</p> <p>Sinchroninis mechanizmas turi būti su saugaus grįžimo į pradinę padėtį funkcija („anti- shock“), fiksuoti 3 padėtis;</p>

			<p>Kėdės atlošas ergonomiškos lenktos formos, turi būti pagamintas iš juodo plastiko rėmo, kuris iš priekio aptrauktas juodos spalvos orui laidžiu tekstiliniu tinkleliu, prisitaikančiu prie sėdinčiojo nugaros formos;</p> <p>Tinklelis iš 100% poliesterio, tvirtumas ne mažiau negu 100 000 ciklų (pagal Martindeilo skalę), spalvos atsparumas - 5 (EN ISO 105 - B02 arba lygiavertis), atsparumas trinčiai: šlapias - 4, sausas - 5 (ISO 105 - X12 arba lygiavertis);</p> <p>Atlošas turi būti lenktos formos, su lenkta atkalte patogiam kėdės paėmimui;</p> <p>Atlošas turi turėti svyravimo funkciją, o svyrio standumas turi būti reguliuojamas pagal žmogaus kūno svorį;</p> <p>Kėdės sėdimoji dalis paminkštinta 45-50 mm storio porolono sluoksniu ir aptraukta gobelenu, kurio sudėtis turi būti 100% poliesteris, tvirtumas (pagal Martindeilo skalę) ne mažesnis negu 150 000 ciklų, privaloma atsparumo ugniai atitiktis EN 1021/1&2 (cigarečių ir degtukų testas) arba lygiavertis, spalvos atsparumas turi būti sertifikuotas ISO 105-B02-5/6 arba lygiaverčiu, pilingavimas sertifikuotas EN ISO 105-X12-4/5 arba lygiaverčiu;</p> <p>Spalvos derinamos su Pirkėju;</p> <p>Pasiūlymo vertinimo metu tiekėjas turi sudaryti sąlygas Pirkėjui susipažinti su gaminio pavyzdžiu.</p>
17	Kanceliarinė daiktadėžė	6	<p>Matmenys 820x380 mm (+/- 10 mm), H740 mm (+/- 10 mm);</p> <p>Daiktadėžės fasadas turi būti gaminamas iš dviejų sluoksnių 10-12 mm laminuotos medžio drožlių plokštės;</p> <p>Vidinis sluoksnis turi būti tokios pačios spalvos kaip ir korpuso priekinė briauna, išorinis – korpuso spalvos;</p> <p>Turi atlaikyti ne mažiau kaip 50 kg svorį;</p> <p>Daiktadėžės visas tūris turi išvažiuoti bėgelių pagalba;</p> <p>Daiktadėžeje turi būti dvi lentynos kuriose telpa ne mažiau kaip A4 formatas;</p> <p>Daiktadėžė turi atsідaryti lengvai paėmus už priekinės fasado plokštės;</p> <p>Spalvos derinamos su Pirkėju.</p>
18.	Kanceliarinė spinta	10	<p>Dviejų durų, dalinai uždara spinta be užrakto, su intarpais, matmenys 850x382 mm (+/- 10 mm), H=1906 (+/- 10 mm);</p> <p>Apatinės trys lentynos uždaros, viršutinės dvi lentynos atviros;</p> <p>Korpusas turi būti gaminamas iš ne mažiau kaip 16 mm storio melaminu dengtos medžio drožlių plokštės;</p> <p>Visos korpuso briaunos laminuotos 1-2 mm ABS briauna, kurios spalva sutampa su LMDP spalva, o korpuso priekinė briauna – 1-2 mm ABS, spalva – kitokia nei visos spintelės briaunos;</p> <p>Durys turi būti gaminamos iš dviejų sluoksnių 10-15 mm laminuotos medžio drožlių plokštės, vidinis sluoksnis turi būti tokios pačios spalvos kaip ir korpuso priekinė briauna, išorinis – korpuso spalvos;</p> <p>Durų lankstai: BLUM (ar analogiškas), atidarymo kampas - 155°, su tylaus uždarymo sistema;</p> <p>Spintos pagrindo rėmas gaminamas iš metalinio profiliuoto vamzdžio, matmenys: 848x356 mm (+/- 10 mm), H=75mm (+/- 10 mm), kuris nudažytas miltelinu būdu;</p>

			<p>Pagrindas, turi turėti reguliuojamas 8-12 mm aukščio atramėles grindų paviršių nelygumams išlyginti, reguliuojamos atramėlės turi būti paslėptos;</p> <p>Durėlės turi atsidaryti lengvai paėmus už priekinės fasado plokštės; Spalvos derinamos su Pirkėju.</p>
19.	Darbo stalas	1	<p>Matmenys 1400x800 mm (+/- 10 mm), H=740 mm (+/- 10 mm);</p> <p>Stalviršis turi būti pagamintas iš 25-30 mm storio medžio plaušo plokštės (MDF), kuri iš abiejų pusių padengta melamino plėvele;</p> <p>Stalviršio visos briaunos turi būti lakuotos spalva tokia kaip spintelių fasadinių briaunų kantas;</p> <p>Stalas turi turėti stačiakampį metalinį rėmą, prie kurio tvirtinamas stalviršis;</p> <p>Stalo rėmas ir kojos turi būti pagaminti iš metalinio vamzdžio: rėmo profilis L formos – 35x35x4 mm (+2 mm), kojų vamzdis – 70x20x2 mm (+2 mm);</p> <p>Kojų vamzdis turi nesudaryti vientisos O formos, o viršutinėje dalyje turi turėti 210-220 mm ilgio išpjovą;</p> <p>Visos stalo metalinės konstrukcijos turi būti nudažytos milteliniu būdu;</p> <p>Stalviršis pakeltas nuo stalo rėmo per 8-12 mm;</p> <p>Stalas turi turėti reguliuojamas 8-12 mm aukščio plastikines atramėles grindų paviršių nelygumams išlyginti, reguliuojamos atramėlės turi būti paslėptos;</p> <p>Stalo kojų išorinės pusės turi sutapti su stalviršio briaunų kampais;</p> <p>Spalvos derinamos su Pirkėju.</p>
20.	Lankytojo kėdė	4	<p>Susedanti iš sėdimosios ir nugaros atramos dalies, kurios aprauktos tuo pačiu audiniu, yra sujungtos nejudančia jungtimi, kojos – uždaras chromuotas lankas;</p> <p>Sėdimosios dalies priekinė dalis turi užapvalintą nuosvyrį į priekį;</p> <p>Nugaros atrama išformuota pagal anatominį išlinkį;</p> <p>Nugaros atrama turi matomą plastikinį rėmą;</p> <p>Matmenys: sėdimosios dalies aukštis - 470 mm (+/- 10 mm), sėdimosios dalies plotis – 450 mm (+/- 10 mm), sėdimosios dalies gylis 410 mm (+/- 10 mm), kėdės aukštis – 930 mm (+/- 10 mm). Svoris: ne daugiau 8 kg;</p> <p>Kėdės sėdimoji dalis paminkštinta ne mažiau kaip 40 mm storio porolono sluoksniu ir apraukta gobelenu, kėdės atraminė dalis paminkštinta porolonu ir apraukta gobelenu;</p> <p>Gobeleno tvirtumas (pagal Martindeilo skalę) ne mažesnis negu 150 000 ciklų, privaloma atsparumo ugniai atitiktis EN 1021/1&2 (cigarečių ir degtukų testas) arba lygiavertis, spalvos atsparumas turi būti sertifikuotas ISO 105-B02-5/6 arba lygiaverčiu, pilingavimas sertifikuotas EN ISO 105-X12-4/5 arba lygiaverčiu;</p> <p>Gaminiui galiojantis garantinis terminas ne mažiau 120 mėn.;</p> <p>Spalvos derinamos su Pirkėju.</p>
202 patalpa			
21.	Minkštasuolis	4	<p>Vienvietis, šešiakampio formos;</p> <p>Išmatavimai: bendras aukštis – 390 mm (+/- 10 mm); bendras plotis - 850 mm (+/- 10 mm);</p>

			<p>Gobelenu aptraukta minkštasuolio dalis pakelta nuo grindų per 180-200 mm.</p> <p>Pastatomas ant 4 kojelių, kurios suvestos į bendrą minkštasuolio pagrindo konstrukciją;</p> <p>Kiekviena kojelė sudaryta iš trijų metalinių vamzdelių, kurių kiekvieno skersmuo yra 10-12 mm, tarpusavyje jie yra suvirinti, nudažyti milteliniu būdu;</p> <p>Kojelės remiasi į grindis per pritvirtintą plastikinį padelį;</p> <p>Visos minkštasuolio briaunos yra stačiais kampais, be užapvalinimų;</p> <p>Spalvos derinamos su Pirkėju;</p> <p>Pasiūlymo vertinimo metu tiekėjas turi sudaryti sąlygas Pirkėjui susipažinti su gaminio pavyzdžiu.</p>
22.	Kavos staliukas	1	<p>Matmenys 590x590 mm (+/- 10 mm) h-420 (+/- 10 mm), rėmas gaminamas iš kvadratinio metalinio vamzdžio 20x20x2mm (+2 mm);</p> <p>Stalviršis iš "Compact" laminato (arba lygiaverčio) – 8-10 mm;</p> <p>Spalvos derinamos su Pirkėju;</p> <p>Pasiūlymo vertinimo metu tiekėjas turi sudaryti sąlygas Pirkėjui susipažinti su gaminio pavyzdžiu.</p>
203 patalpa			
23.	Posėdžių stalas	2	<p>Matmenys 2000x1200 mm (+/- 10 mm), H=740 mm (+/- 10 mm);</p> <p>Stalviršis turi būti gaminamas iš ne mažiau kaip 25 mm storio medžio drožlių plokštės, iš abiejų pusių padengtos melamino plėvele;</p> <p>Visos stalviršio briaunos turi būti užkantautos ne mažiau kaip 2 mm ABS kantu ir jų spalva turi sutapti su stalviršio spalva;</p> <p>Stalas turi turėti metalinį rėmą dažytą milteliniu būdu;</p> <p>Rėmas į stalviršį tvirtinamas tik per metalines įvoves;</p> <p>Stalo rėmo profilis 40x40mm (+/- 10 mm) vamzdis 40x20mm (+/- 10 mm), dažytas milteliniu būdu;</p> <p>Stalo atramos gaminamos iš vamzdžio, kurio matmenys 80x40mm (+/- 10 mm), dažytos milteliniu būdu;</p> <p>Stalo kojos gaminamos iš metalo lakšto kurio matmenys 700x70mm (+/- 10 mm), privirinamas vamzdis iš apačios dėl stabilumo;</p> <p>Privirintas vamzdis turi būti mažesnio dydžio, kad nesimatytų;</p> <p>Vamzdyje integruotos reguliuojamos ne mažiau kaip 10 mm atramėlės;</p> <p>Bendras stalo kojos aukštis turi būti 30 mm (+/- 10 mm);</p> <p>Spalvos derinamos su Pirkėju.</p>
24.	Lankytojo kėdė	12	<p>Susidedanti iš sėdimosios ir nugaros atramos dalies, kurios aptrauktos tuo pačiu audiniu, yra sujungtos nejudančia jungtimi, kojos – uždaras chromuotas lankas;</p> <p>Sėdimosios dalies priekinė dalis turi užapvalintą nuosvyrį į priekį;</p> <p>Nugaros atrama išformuota pagal anatominių išlinkį;</p> <p>Nugaros atrama turi matomą plastikinį rėmą;</p> <p>Matmenys: sėdimosios dalies aukštis - 470 mm (+/- 10 mm), sėdimosios dalies plotis – 450 mm (+/- 10 mm), sėdimosios dalies gylis 410 mm (+/- 10 mm), kėdės aukštis – 930 mm (+/- 10 mm). Svoris: ne daugiau 8 kg;</p>

			<p>Kėdės sėdimoji dalis paminkštinta ne mažiau kaip 40 mm storio porolono sluoksniu ir aptraukta gobelenu, kėdės atraminė dalis paminkštinta porolonu ir aptraukta gobelenu;</p> <p>Gobeleno tvirtumas (pagal Martindeilo skalę) ne mažesnis negu 150 000 ciklų, privaloma atsparumo ugniai atitiktis EN 1021/1&2 (cigarečių ir degtukų testas) arba lygiavertis, spalvos atsparumas turi būti sertifikuotas ISO 105-B02-5/6 arba lygiaverčiu, pilingavimas sertifikuotas EN ISO 105-X12-4/5 arba lygiaverčiu;</p> <p>Gaminiui galiojantis garantinis terminas ne mažiau 120 mėn.;</p> <p>Spalvos derinamos su Pirkėju;</p> <p>Pasiūlymo vertinimo metu tiekėjas turi sudaryti sąlygas Pirkėjui susipažinti su gaminio pavyzdžiu.</p>
25.	Kavos staliukas	4	<p>Vienvietis.</p> <p>Minkštasuolis turi būti su nugaros atrama;</p> <p>Išmatavimai: bendras aukštis 870 mm (+/- 10 mm), bendras plotis: 1010 mm (+/- 10 mm);</p> <p>Sėdimosios dalies aukštis 440 mm (+/- 10 mm), sėdimosios dalies gylis 530 mm (+/- 10 mm);</p> <p>Sėdimosios dalies plotis 490 mm (+/- 10 mm) prie nugaros atramos ir 570 mm (+/- 10 mm) priekinėje dalyje;</p> <p>Gobelenu aptraukta minkštasuolio dalis turi būti pakelta nuo grindų per 180 mm (+/- 10 mm);</p> <p>Minkštasuolis turi būti pastatomas ant 4 kojelių, kurios suvestos į bendrą minkštasuolio pagrindo konstrukciją;</p> <p>Kiekviena kojelė turi būti sudaryta iš trijų metalinių vamzdelių, kurių kiekvieno skersmuo yra 10-15 mm, tarpusavyje vamzdeliai suvirinti, nudažyti miltelinio būdu;</p> <p>Kojelės turi remtis į grindis per pritvirtintą plastikinį padelį;</p> <p>Visos minkštasuolio briaunos turi būti stačiais kampais, be užapvalinimų;</p> <p>Atlošas, ranktūriai ir sėdimoji dalis turi jungtis į vieną tūrį;</p> <p>Atlošo storis 180 mm (+/- 10 mm), ranktūrių – 80 mm (+/- 10 mm); Spalvos derinamos su Pirkėju;</p> <p>Pasiūlymo vertinimo metu tiekėjas turi sudaryti sąlygas Pirkėjui susipažinti su gaminio pavyzdžiu.</p>
26.	Kavos staliukas	1	<p>Matmenys 590x590 mm (+/- 10 mm) h-420 (+/- 10 mm), rėmas gaminamas iš kvadratinio metalinio vamzdžio 20x20x2mm (+2 mm);</p> <p>Stalviršis iš "Compact" laminato (arba lygiaverčio) – 8-10 mm;</p> <p>Spalvos derinamos su Pirkėju;</p> <p>Pasiūlymo vertinimo metu tiekėjas turi sudaryti sąlygas Pirkėjui susipažinti su gaminio pavyzdžiu.</p>
Recepcija			
27.	Priimamojo baldas	1	<p>Matmenys: 2020x1020 mm (+/- 10 mm), H=1200 (+/- 10 mm) su pritvirtintu stalu kurio matmenys 1600x800 mm (+/- 10 mm), H=740 mm (+/- 10 mm);</p> <p>Stalviršyje laidų nuvedimo lizdas su laidų nuvedimo sistema;</p> <p>Stalo stalviršis gaminamas iš ne mažiau 25 mm storio LMDP apkantuotas 1-2 mm ABS briauna;</p> <p>Stalo kojos U formos gaminamos iš kvadratinio profiliuoto vamzdžio, kurio matmenys 40x40x2mm (+2 mm);</p> <p>Metalas dažomas miltelinio būdu;</p> <p>Uždangos segmentas - balta emale dengtas MDF;</p> <p>Plintuso išorė - šlifluoto aliuminio spalvos HPL;</p>

			<p>Visos matomos briaunos suleistos supjovus plokštes 45 laipsnių kampu; Plintusas įgilintas; Spalvos derinamos su Pirkėju.</p>
28.	Darbo kėdė	1	<p>Turi sudaryti lenktos formos juodo plastiko atlošas, aptrauktas tinkleliu ir sėdimosios dalies, kuri turi būti tvirtinama ant stiklo pluoštu sustiprintos juodo plastiko penkiašakės bazės su 65 mm (+/- 10 mm) skersmens ratukais, kurie pritaikyti minkštai arba kietai grindų dangai (turi būti galimybė rinktis); Kėdės atlošas ir sėdimoji dalis turi būti atskiri ir pritaikyti reguliavimui nepriklausomai vienas nuo kito; Kėdė turi turėti sėdimosios dalies aukščio reguliavimo mechanizmą ir sinchronini mechanizmą; Kėdės aukščio intervalas turi būti ne mažesnis negu 120 mm (+/- 10 mm), o sėdimosios dalies aukštis ne mažesnis negu 420 mm (+/- 10 mm); Sinchroninis mechanizmas turi būti su saugaus grįžimo į pradinę padėtį funkcija („anti- shock“), fiksuoja ne mažiau kaip 5 padėtis; Kėdės atlošas turi būti pagamintas iš juodo plastiko rėmo, kuris iš priekio aptrauktas juodos spalvos tinkleliu, prisitaikančiu prie sėdinčiojo nugaros formos ir taip užtikrinančiu maksimalų komfortas; Tinklelis turi būti pagamintas iš 70% PVC ir 30% PES, svoris ne mažiau negu 560g/m², tvirtumas ne mažiau negu 100 000 ciklų (pagal Martindeilo skalę), privaloma atsparumo ugniai atitiktis EN 1021/1&2 (cigarečių ir degtukų testas) arba lygiavertis; Kėdės atlošas ergonomiškos lenktos formos, su lenkta atkalte ir tarpu pirštų užkišimui ir patogiam kėdės paėmimui; Nugaros atlošas turi turėti aukščio reguliavimo funkciją ir svyravimo funkciją; Svyrio standumas turi būti reguliuojamas pagal žmogaus kūno svorį; Kėdės atlošas privalo turėti reguliuojamo gylio paminkštintą juosmens atramą, kuri tvirtinama vidinėje atlošo pusėje ir reguliuojama dvejomis plastikinėmis rankenėlėmis; Kėdės sėdynė turi būti išformuota anatomiškai, priekinė sėdynės dalis turi būti su nuolydžiu ir su užapvalinta briauna; Sėdimoji kėdės dalis turi turėti gylio reguliavimo funkciją; Kėdės sėdimoji dalis paminkštinta ne mažiau kaip 45 mm storio porolono sluoksniu ir aptraukta gobelenu, kurio sudėtis turi būti 100% poliesteris, iš viso ne mažiau negu 250g/m², tvirtumas (pagal Martindeilo skalę) ne mažesnis negu 150 000 ciklų, privaloma atsparumo ugniai atitiktis EN 1021/1&2 (cigarečių ir degtukų testas) arba lygiavertis, spalvos atsparumas turi būti sertifikuotas ISO 105-B02-5/6 arba lygiaverčių, pilingavimas sertifikuotas EN ISO 105-X12-4/5 arba lygiaverčių; Kėdei pritaikyti trimis kryptimis reguliuojami plastikiniai porankiai, kurie tvirtinami po sėdimąja kėdės dalimi; Viršutinė porankių dalis dengta minkštu poliuretano apatinė dalis - juodo plastiko; Porankiai turi būti reguliuojamo aukščio, viršutinė porankių dalis turi judėti pirmyn ir atgal, ir sukstis į šonus;</p>

			<p>Spalvos derinamos su Pirkėju;</p> <p>Pasiūlymo vertinimo metu tiekėjas turi sudaryti sąlygas Pirkėjui susipažinti su gaminio pavyzdžiu.</p>
29.	Spinta	1	<p>Spinta integruojama į nišą sienoje;</p> <p>Spintą sudaro:</p> <ul style="list-style-type: none"> - spinta kurios matmenys- 1200x400 mm (+/- 5 mm), H-2600 mm (+/- 5 mm), dviejų durų, su viena lentyna; - spinta kurios matmenys 600x400 mm (+/- 5 mm), H-2600 mm (+/- 5 mm), vienu durų su viena lentyna; - vienas pseudo fasadas, kurio matmenys 600x2600 mm (+/- 5 mm); - spinta, kurios matmenys 600x400 mm (+/- 5 mm), H-2600 mm (+/- 5 mm), vienu durų, su viena lentyna; - spinta, kurios matmenys- 1200x400 mm (+/- 5 mm), H-2600 mm (+/- 5 mm), dviejų durų, su viena lentyna; dviem drabužinėmis kurių matmenys 1200x400 mm (+/- 5 mm), H-2600 mm ((+/- 5 mm) su viena lentyna ir metaliniu vamzdžiu išilgai spintos plotyje, spintos dvidurės; - dviem durimis tokiomis kaip spintų bus naudojamos užtverti praėjimą; <p>Spintos turi susijungti į vientisą baldą, kurio visi fasadai toje pačioje plokštumoje;</p> <p>Spintų korpusas ir fasadas turi būti iš ne mažiau kaip 18 mm medžio drožlių plokštės, fasadų briaunos kantuojamos 1-2 mm ABS briauna; korpuso ir lentynų matomos briaunos kantuojamos 1-1,5 mm briauna.</p> <p>Lankstai su švelnaus uždarymo mechanizmu.</p> <p>Spalvos derinamos su Pirkėju.</p>
30.	Spinta 2	1	<p>Spintų korpusas ir fasadas turi būti iš ne mažiau kaip 18 mm medžio drožlių plokštės, fasadų briaunos kantuojamos 1-2 mm ABS briauna; korpuso matomos briaunos kantuojamos 1-1,5 mm briauna;</p> <p>Ant spintelių montuojamas stalviršis turi būti ištisas, stalviršis iš 40 mm (+/- 5 mm) MDP, kuris dengiamas balta lygia matine aukšto slėgio homogenine medžiaga - HPL 1-1,5 mm storio vientisos spalvos per visą storį (paviršius ir briaunos);</p> <p>Visos briaunos apvalinamos 1-1,5 mm radiusu.</p> <p>Lentynos gaminamos iš ne mažiau kaip 18 mm medžių drožlių plokštės, dengtos melaminu iš abiejų pusių, briaunos dengtos su iki 0,4 mm ABS kantu;</p> <p>Lentynos reguliuojamos, kiekvienai 3 vietos;</p> <p>Spintelių durelės turi būti su švelnaus uždarymo mechanizmais;</p> <p>Pirma spintelė: matmenys - aukštis 760 mm ((+/- 10 mm), plotis 600 mm (+/- 10 mm), gylis 600 mm (+/- 10 mm), su dviem lentynomis, uždara;</p> <p>Antra spintelė - aukštis 760 mm (+/- 10 mm), plotis 600 mm (+/- 10 mm), gylis 600 mm (+/- 10 mm), su trimis stalčiais, apatinis stalčius užima pusę spintelės ploto, du viršutiniai užima per pusę likusio spintelės ploto; apatiniai du stalčiai atsidaro nuo paspaudimo, stalčiai su švelniu uždarymo mechanizmais;</p> <p>Trečia spintelė - 760 (+/- 10 mm), plotis 600 (+/- 10 mm), gylis 600 mm (+/- 10 mm), su šiukšlių konteinerių bloku, uždara;</p>

			<p>Ketvirta, penkta, šešta, septinta spintelės – uždarnos. Bendras matmuo - ilgis 2400 mm (+/- 10 mm) aukštis 1150 mm (+/- 10 mm) gylis 600 mm (+/- 10 mm), kurios yra vienodo dydžio, turi po dvi lentynas ir po stalčių apačioje spintelės viduje.</p> <p>Spintelės pastatomos ant kojelių, kurių aukštis 100 mm (+/- 10 mm). tarpą tarp spintelėlių ir grindų turi dengti laminuota medžio drožlių plokštė dengta melaminu, užlaminuota iki 1 mm ABS kantu;</p> <p>Tarpas tarp skirtingo aukščio spintelėlių prie sienos uždengiamas baltai dažytu stiklu iš blogosios pusės, kuris priklijuotas prie sienos;</p> <p>Spalvos derinamos su Pirkėju.</p>
31.	Minkštasuolis	2	<p>Vienvietis, su nugaros atrama;</p> <p>Išmatavimai: bendras aukštis 870 mm (+/- 10 mm), bendras plotis: 1010 mm (+/- 10 mm);</p> <p>Sėdimosios dalies aukštis 440 mm (+/- 10 mm), sėdimosios dalies gylis 530 mm (+/- 10 mm);</p> <p>Sėdimosios dalies plotis 490 mm (+/- 10 mm) prie nugaros atramos ir 570 mm (+/- 10 mm) priekinėje dalyje;</p> <p>Gobelenu aprausta minkštasuolio dalis turi būti pakelta nuo grindų per 180 mm (+/- 10 mm);</p> <p>Minkštasuolis turi būti pastatomas ant 4 kojelių, kurios suvestos į bendrą minkštasuolio pagrindo konstrukciją;</p> <p>Kiekviena kojelė turi būti sudaryta iš trijų metalinių vamzdelių, kurių kiekvieno skersmuo yra 10-15 mm, tarpusavyje vamzdeliai suvirinti, nudažyti miltelinu būdu;</p> <p>Kojelės turi remtis į grindis per pritvirtintą plastikinį padelį;</p> <p>Visos minkštasuolio briaunos turi būti stačiais kampais, be užapvalinimų;</p> <p>Atlošas, ranktūriai ir sėdimoji dalis turi jungtis į vieną tūrį;</p> <p>Atlošo storis 180 mm (+/- 10 mm), ranktūrių – 80 mm (+/- 10 mm); Spalvos derinamos su Pirkėju;</p> <p>Pasiūlymo vertinimo metu tiekėjas turi sudaryti sąlygas Pirkėjui susipažinti su gaminio pavyzdžiu.</p>
32.	Kavos staliukas	1	<p>Matmenys 590x590 mm (+/- 10 mm) h-420 (+/- 10 mm), rėmas gaminamas iš kvadratinio metalinio vamzdžio 20x20x2mm (+2 mm);</p> <p>Stalviršis iš "Compact" laminato (arba lygiaverčio) – 8-10 mm;</p> <p>Spalvos derinamos su Pirkėju;</p> <p>Pasiūlymo vertinimo metu tiekėjas turi sudaryti sąlygas Pirkėjui susipažinti su gaminio pavyzdžiu.</p>
Virtuvėlė			
33.	Aukštas virtuvės stalas	2	<p>Matmenys 1800x700 mm (+/- 10 mm), H=1030 mm (+/- 10 mm); Stalo stalviršis turi būti pagamintas iš ne mažiau kaip 25 mm storio medžio drožlių plokštės, kuri iš abiejų pusių padengta melamino plėvele (LMDP);</p> <p>Stalviršio visos briaunos turi būti laminuotos 1-2 mm storio ABS juosta, jos spalva turi sutapti su LMDP spalva;</p> <p>Stalas turi turėti stačiakampį metalinį rėmą, prie kurio tvirtinamas stalviršis;</p> <p>Stalo rėmas ir kojos turi būti pagaminti iš metalinio vamzdžio: rėmo profilis – 35x35x4 mm (+/- 2 mm), kojų vamzdis – 70x20x2 mm (+ 2 mm);</p> <p>Kojų vamzdis nesudaro vientisos O formos, o viršutinėje dalyje turi 220 mm (+/- 10 mm) išpjovą;</p>

			<p>Visos stalo metalinės konstrukcijos turi būti nudažytos miltelinio būdu;</p> <p>Tarp stalviršio ir kojų viršutinės dalies – 8-12 mm atstumas;</p> <p>Stalo kojų aukštis – 1000 mm (+/- 10 mm), turi turėti reguliuojamas 8-12 mm aukščio atramėles grindų paviršių nelygumams išlyginti;</p> <p>Stalo kojų išorinės pusės turi sutapti su stalviršio briaunų kampais;</p> <p>Spalvos derinamos su Pirkėju.</p>
34.	Baro kėdė	8	<p>Kėdės matmenys: 570mmx540mm (+/- 10 mm), H1100 mm (+/- 10 mm);</p> <p>Sėdimosios dalies aukštis – 750 mm (+/- 10 mm);</p> <p>Kėdės sumaunamos viena ant kitos;</p> <p>Kėdės rėmas pagamintas iš 12-14 mm vamzdžio skersmens;</p> <p>Kėdės sėdynė su atlošu turi būti vientisa, pagaminta iš plastiko;</p> <p>Spalvos derinamos su Pirkėju.</p>
Baldai į kitas patalpas			
35.	Elektra reguliuojamo aukščio stalas	6	<p>Stalviršis turi būti gaminamas iš ne mažiau kaip 25 mm storio medžio drožlių plokštės, iš abiejų pusių padengtos melamino plėvele;</p> <p>Visos stalviršio briaunos turi būti kantuotos 2-3 mm ABS kantu ir jų spalva turi sutapti su stalviršio spalva;</p> <p>Stalas turi turėti metalinį rėmą dažytą miltelinio būdu;</p> <p>Rėmas į stalviršį tvirtinamas tik per metalines įvoves;</p> <p>Stalo aukštis reguliuojamas mygtuko paspaudimu aukštyn ir žemyn elektros pavara;</p> <p>Funkcinė stalo apkrova turi būti ne mažiau kaip 80 kg;</p> <p>Judėjimo greitis ne mažiau kaip 35 mm/s;</p> <p>Stalas turi atitikti 20 000 ciklų patvarumo bandymą (pagal ISO 21016: 2007 bandymų metodą ar analogišką);</p> <p>Kėlimo stulpelio stiprumo testas: 100%, stulpeliai yra išbandyti EN 527-1 2011; EN 527-2 2002; EN 527-3: 2003, ISO 21016:2007, (ar analogišką);</p> <p>Būtina prisegti sertifikato kopiją.</p> <p>Spalvos derinamos su Pirkėju.</p>
36.	Spintutė	9	<p>Ant ratukų su centriniu užraktu, 3 stalčiai;</p> <p>Fasadai ir korpusas gaminami iš ne mažiau kaip 18 mm storio melaminu dengtos medžio drožlių plokštės;</p> <p>Stalčių vidus - iš ne mažiau kaip 16 mm plokštės;</p> <p>Korpuso drožlių plokštės kraštai laminuoti – 1-1.5 mm. ABS briauna; stalčių vidaus plokščių kraštai 0,5-1 mm ABS briauna;</p> <p>Stalčių kreipiančiosios - metaliniai bėgeliai;</p> <p>Stalčiai - dalinio ištraukimo, apkrova ne mažiau kaip 25 kg;</p> <p>Stalčiaus viduje telpa A3 formato popieriaus lapai;</p> <p>Rankenėlės - metaliniai profiliai, per visą stalčiuoko plotį, dažyti miltelinio būdu;</p> <p>Ratukai - kieti, juodos spalvos, bendras aukštis – 40-45 mm.</p> <p>Spalvos derinamos su Pirkėju.</p>
37.	Stalas	7	<p>Matmenys 1600x800 mm (+/- 10 mm), H=740 mm (+/- 10 mm); Stalviršyje laidų nuvedimo lizdas su laidų nuvedimo sistema;</p> <p>Stalo stalviršis gaminamas iš ne mažesnio kaip 25 mm storio LMDP apkantuotas 1-2 mm ABS briauna;</p>

			Stalo kojos U formos, gaminamos iš kvadratinio profiliuoto vamzdžio kurio matmenys 40x40x2mm (+2 mm); Metalas dažomas miltelinu būdu; Spalvos derinamos su Pirkėju.
38.	Praustuvo spintelė	1	Kabinama prie sienos; Matmenys 2000 x 550 mm (+/- 10 mm), H - 500 mm (+/- 10 mm); Spintelės rėmas gaminamas iš metalinio vamzdžio; Spintelės korpusas, fasadai ir stalviršis turi būti gaminami iš "Compact" HPL, kurio storis ne mažiau 10 mm; Išorinės pusės viena spalva, vidinis užpildas kita spalva, briaunos nelaminuotos – matomos; Spintelė su 6 stalčiais, su atmetimo mechanizmais, švelnaus uždarymo; Viduriniųjų stalčių ilgis 800 mm (+/- 10 mm), kraštinių 600 mm (+/- 10 mm); Viduriniai stalčiai turi „apgauti“ kriauklę ir san. mazgo vamzdžius; Spalvos derinamos su Pirkėju.
39.	Nišos apdaila	1	Apdaila galinama iš ne mažiau kaip 18 mm plokštės, kurios matomos briaunos laminuojamos 1-2mm ABS kantu; Nišos matmenys - 520x2400 mm (+/- 10 mm), H- 2500 mm (+/- 10 mm) Spalvos derinamos su Pirkėju.
40.	Kėdė	3	Reguliuojamo aukščio plastikinė, kurios aukščio intervalas nuo 460 mm iki 630 mm; Sėdimosios dalies skersmuo – 330 mm; Sėdimoji dalis apskritimo formos; Kėdės aukštis keičiamas patraukus tekstilinę kilpą po sėdimąja dalimi; Kėdės pagrindas ant kurio ji stovi turi būti ne lygus, o pusapvalis ir gumuotas, skirtas lygsvaros laikymui sėdint ant kėdės; Sėdimosios dalies apatinėje dalyje turi būti 8-12 mm pločio ir 8-12 mm gylio įduba einanti perimetru, skirta užkišti pirštams pernešant kėdę; Masė - ne daugiau 4,5 kg; Spalvos derinamos su Pirkėju.

**Visiems minkštiems baldams ir montavimo darbams suteikiama ne mažiau kaip 24 mėn. garantija;
Visiems kietiems baldams ir montavimo darbams, visoms kėdėms, suteikiama ne mažiau kaip 60 mėn. garantija.**

**PASIŪLYMAS
DĖL BALDŲ PIRKIMO**

20 - -

data

Vieta

Tiekėjo pavadinimas	
Tiekėjo adresas	
Už pasiūlymą atsakingo asmens vardas, pavardė	
Telefono numeris	
Fakso numeris	
El. pašto adresas	

Šiuo pasiūlymu pažymime, kad sutinkame su visomis pirkimo sąlygomis, nustatytomis:

- 1) *konkurso* skelbime, paskelbtame *svetainėje* www.esinvesticijos.lt *nurodyti datą*.
- 2) *konkurso* sąlygose;
- 3) pirkimo dokumentų prieduose.

Mes siūlome šias *prekes*:

Eil. Nr.	Prekių/paslaugų/darbų pavadinimas	Kiekis	Mato vnt.	Vieneto kaina, Eur (be PVM)	Vieneto kaina, Eur (su PVM)	Kaina, Eur (be PVM)	Kaina, Eur (su PVM)
1	2	3	4	5	6	7	8
1	Baldai	1	Kompl.				
IŠ VISO (bendra pasiūlymo kaina)							

Siūlomos *prekės* visiškai atitinka pirkimo dokumentuose nurodytus reikalavimus ir jų savybės tokios:

Eil.Nr.	Prekės pavadinimas	Prekių techniniai rodikliai	Rodiklių reikšmės
204 patalpa			
1.	Darbo stalas 4 vnt.	Matmenys 1400x800 mm (+/- 10 mm), H=740mm (+/- 10 mm); Stalo stalviršis turi būti pagamintas iš ne mažiau kaip 25 mm storio medžio plaušo plokštės (MDF), kuri iš abiejų pusių padengta melamino plėvele; Stalviršio visos briaunos turi būti lakuotos spalva tokia kaip spintelių fasadinių briaunų kantas;	

		<p>Stalas turi turėti stačiakampį metalinį rėmą, prie kurio tvirtinamas stalviršis;</p> <p>Stalo rėmas ir kojos turi būti pagaminti iš metalinio vamzdžio: rėmo profilis L formos – 35x35x4 mm (+2 mm), kojų vamzdis – 70x20x2 mm (+/-2mm);</p> <p>Kojų vamzdis nesudaro vientisos O formos, o viršutinėje dalyje turi 220 mm (+/- 10 mm) ilgio išpjovą;</p> <p>Visos stalo metalinės konstrukcijos turi būti nudažytos miltelinio būdu;</p> <p>Stalviršis pakeltas nuo stalo rėmo per 8-12 mm;</p> <p>Stalas, turi turėti reguliuojamas 8-12 mm aukščio plastikines atramėles grindų paviršių nelygumams išlyginti;</p> <p>Reguliuojamos atramėlės turi būti paslėptos;</p> <p>Stalo kojų išorinės pusės turi sutapti su stalviršio briaunų kampais;</p> <p>Stalas turi turėti stalviršyje įmontuotą varstomą metalinį dangtelį laidams nuvesti, metalinį lovelį tvirtinama prie stalviršio apačios ir laidų nuvedimo kanalą per kurį galima praveisti laidus iš grindų į lovelį;</p> <p>Spalvos derinamos su Pirkėju;</p> <p>Pasiūlymo vertinimo metu tiekėjas turi sudaryti sąlygas Pirkėjui susipažinti su gaminio pavyzdžiu.</p>	
2.	Akustinė pertvara 2 vnt.	<p>Ilgis 1400 mm (+/- 10 mm), aukštis 740 mm (+/- 10 mm); ilgis turi tiksliai atitikti stalo ilgį;</p> <p>Skirtingose pertvaros pusėse turi būti galimybė pasirinkti skirtingos spalvos audinius;</p> <p>Pertvaros kampai statūs, 90 laipsnių, neapvalinti;</p> <p>Pertvara turi turėti galimybę laisvai, be papildomos įrangos ar įrankio, reguliuoti jos aukštį;</p> <p>Pertvaros akustinės savybės turi būti išbandytos pagal LST EN ISO 354:204 ir LST EN ISO 11654:1998 standartus (arba analogiškus standartus);</p> <p>Turi būti pateikti bandymų rezultatai ir bandymų protokolas. Spalvos derinamos su Pirkėju.</p>	
3.	Kanceliarinė spinta 8 vnt.	<p>Dviejų durų, be užrakto, su intarpais;</p> <p>Matmenys: 850x382mm (+/- 10 mm), H=1213 (+/- 10 mm);</p> <p>Korpusas turi būti gaminamas iš ne mažiau kaip 16 mm storio melaminu dengtos medžio drožlių plokštės;</p> <p>Visos korpuso briaunos laminuotos 1-2 mm ABS briauna, kurios spalva sutampa su LMDP spalva, o korpuso priekinė briauna –</p>	

		<p>1-2 mm ABS, spalva – kitokia nei visos spintelės briaunos;</p> <p>Durys turi būti gaminamos iš dviejų sluoksnių 10-15 mm laminuotos medžio drožlių plokštės, vidinis sluoksnis turi būti tokios pačios spalvos kaip ir korpuso priekinė briauna, išorinis – korpuso spalvos;</p> <p>Durų lankstai: BLUM (ar analogiškas), atidarymo kampas - 155°, su tylaus uždarymo sistema;</p> <p>Spintos pagrindo rėmas gaminamas iš metalinio profiliuoto vamzdžio, matmenys: 848x356 mm (+/- 10 mm), H=75 mm (+/- 10 mm), kuris nudažytas milteliniu būdu;</p> <p>Pagrindas, turi turėti reguliuojamas 8-12 mm aukščio atramėles grindų paviršių nelygumams išlyginti, reguliuojamos atramėlės turi būti paslėptos;</p> <p>Durės turi atsidaryti lengvai paėmus už priekinės fasado plokštės;</p> <p>Spalvos derinamos su Pirkėju.</p>	
4.	Kanceliarinė daiktadėžė 4 vnt.	<p>Matmenys 820x380 mm (+/- 10 mm), H740 mm (+/- 10 mm);</p> <p>Daiktadėžės fasadas turi būti gaminamas iš dviejų sluoksnių 10-12 mm laminuotos medžio drožlių plokštės;</p> <p>Vidinis sluoksnis turi būti tokios pačios spalvos kaip ir korpuso priekinė briauna, išorinis – korpuso spalvos;</p> <p>Turi atlaikyti ne mažiau kaip 50 kg svorį;</p> <p>Daiktadėžės visas tūris turi išvažiuoti bėgelių pagalba;</p> <p>Daiktadėžeje turi būti dvi lentynos kuriose telpa ne mažiau kaip A4 formatas;</p> <p>Daiktadėžė turi atsidaryti lengvai paėmus už priekinės fasado plokštės;</p> <p>Spalvos derinamos su Pirkėju.</p>	
5.	Darbo kėdė 4 vnt.	<p>Kėdė susideda iš tinkleliu aptrauktos nugaros atramos, audiniu aptrauktos sėdimosios dalies ir chromuotos žvaigždės su tuščiaviduriais minkštai arba kietai grindų dangai (turi būti galimybė rinktis) pritaikytais ratukais;</p> <p>Funkcijos: sėdynės aukščio reguliavimas (sėdimosios dalies aukštis reguliuojamas nuo 400 mm (+/- 10 mm) iki 525 mm (+/- 10 mm));</p> <p>Sėdimoji dalis turi turėti gylio reguliavimo funkciją;</p> <p>Sėdimoji dalis turi turėti polinkio į priekį funkciją, kuri yra fiksuojama;</p> <p>Kėdė turi sinchro mechanizmą (atsisveriant atgal sėdimoji dalis su atrama nugarai svyra laipsniškai santykiu 1:3), kuris yra</p>	

		<p>fiksuojamas (rakinamas) bet kurioje pozicijoje;</p> <p>Sinchronizacijos mechanizmas turi turėti 5 žingsnių svorio reguliavimo funkciją;</p> <p>Kėdės nugaros atramoje yra silikoninė juosmens prilaikymo juosta kuri yra integruota į tinklelį;</p> <p>Kėdė turi būti komplektuojama su švarko pakaba, kartu su papildomu kabliuku rūbams, kurie tvirtinami prie nugaros atramos;</p> <p>Kėdė turi turėti porankius kurie yra paminkštinti, porankiai turi amortizuoti ir prisitaikyti prie rankų judesių, porankių aukštis turi reguliuotis;</p> <p>Kėdės pompa (aukščio reguliavimo mechanizmas) turi būti paslėpta po teleskopine sandarą turinčiu cilindru;</p> <p>Kėdės išmatavimai: h=1135 mm (+/- 10 mm), plotis 545 mm (+/- 10 mm), gylis 600 mm (+/- 10 mm);</p> <p>Sėdimosios dalies plotis 500 mm (+/- 10 mm), sėdimosios dalies gylis 520 mm (+/- 10 mm), nugaros atramos ilgis 515 mm (+/- 10 mm);</p> <p>Svoris – ne daugiau 18,5 kg.</p> <p>Spalva derinama su Pirkėju.</p> <p>Atramos tinklelis turi būti iš 100% poliesterio, kurio svoris ne mažiau negu 340 g/m², tvirtumas ne mažiau negu 100,000 ciklų (pagal Martindeilo skalę), spalvos atsparumas: 5 (EN ISO 105 - B02 arba lygiavertis), atsparumas trinčiams: šlapias - 4, sausas - 5 (ISO 105 - X12 arba lygiavertis);</p> <p>Kėdės sėdimoji dalis paminkštinta 45 mm (+/- 10 mm) storio porolono sluoksniu ir aptraukta gobelenu;</p> <p>Gobeleno sudėtis turi būti 100% poliesteris, iš viso ne mažiau negu 250g/m², tvirtumas (pagal Martindeilo skalę) ne mažesnis negu 150 000 ciklų, privaloma atsparumo ugniai atitiktis EN 1021/1&2 (cigarečių ir degtukų testas) arba lygiavertis;</p> <p>Spalvos atsparumas turi būti sertifikuotas ISO 105-B02-5/6 arba lygiavertis, pilingavimas sertifikuotas EN ISO 105-X12-4/5 arba lygiavertis;</p> <p>Garantinis terminas ne mažiau 120 mėn;</p> <p>Spalvos derinamos su Pirkėju;</p> <p>Pasiūlymo vertinimo metu tiekėjas turi sudaryti sąlygas Pirkėjui susipažinti su gaminio pavyzdžiu.</p>	
6.	Minkštasuolis 2 vnt.	<p>Vienvietis.</p> <p>Minkštasuolis turi būti su nugaros atrama, kurio išmatavimai: bendras aukštis 870 mm</p>	

		<p>(+/- 10 mm), bendras plotis: 1010 mm (+/- 10 mm); Sėdimosios dalies aukštis 440 mm (+/- 10 mm), sėdimosios dalies gylis 530 mm (+/- 10 mm); Sėdimosios dalies plotis 490 mm (+/- 10 mm) prie nugaros atramos ir 570 mm (+/- 10 mm) priekinėje dalyje; Gobelenu aprauckta minkštasuolio dalis turi būti pakelta nuo grindų per 180 mm (+/- 10 mm); Minkštasuolis turi būti pastatomas ant 4 kojelių, kurios suvestos į bendrą minkštasuolio pagrindo konstrukciją; Kiekviena kojelė turi būti sudaryta iš trijų metalinių vamzdelių, kurių kiekvieno skersmuo yra 10-15 mm, tarpusavyje vamzdeliai suvirinti, nudažyti miltelinio būdu; Kojelės turi remtis į grindis per pritvirtintą plastikinį padelį; Visos minkštasuolio briaunos turi būti stačiais kampais, be užapvalinimų; Atlošas, ranktūriai ir sėdimoji dalis turi jungtis į vieną tūrį; Atlošo storis 180 mm (+/- 10 mm), ranktūrių – 80 mm (+/- 10 mm); Spalvos derinamos su Pirkėju; Pasiūlymo vertinimo metu tiekėjas turi sudaryti sąlygas Pirkėjui susipažinti su gaminio pavyzdžiu.</p>	
7.	Kavos staliukas 1 vnt.	<p>Matmenys 590x590 mm (+/- 10 mm) h-420 (+/- 10 mm), rėmas gaminamas iš kvadratinio metalinio vamzdžio 20x20x2mm (+2 mm); Stalviršis iš "Compact" laminato (arba lygiaverčio) – 8-10 mm; Spalvos derinamos su Pirkėju.</p>	
201 patalpa			
8	Darbo stalas 12 vnt.	<p>Matmenys 1400x800 mm (+/- 10 mm), H=740 mm (+/- 10 mm); Stalviršis turi būti pagamintas iš 25-30 mm storio medžio plaušo plokštės (MDF), kuri iš abiejų pusių padengta melamino plėvele; Stalviršio visos briaunos turi būti lakuotos spalva tokia kaip spintelių fasadinių briaunų kantas; Stalas turi turėti stačiakampį metalinį rėmą, prie kurio tvirtinamas stalviršis; Stalo rėmas ir kojos turi būti pagaminti iš metalinio vamzdžio: rėmo profilis L formos – 35x35x4 mm (+2 mm), kojų vamzdis – 70x20x2 mm (+2 mm);</p>	

		<p>Kojų vamzdis turi nesudaryti vientisos O formos, o viršutinėje dalyje turi turėti 210-220 mm ilgio išpjovą;</p> <p>Visos stalo metalinės konstrukcijos turi būti nudažytos miltelinio būdu;</p> <p>Stalviršis pakeltas nuo stalo rėmo per 8-12 mm;</p> <p>Stalas turi turėti reguliuojamas 8-12 mm aukščio plastikines atramėles grindų paviršių nelygumams išlyginti, reguliuojamos atramėlės turi būti paslėptos;</p> <p>Stalo kojų išorinės pusės turi sutapti su stalviršio briaunų kampais; Stalas turi turėti stalviršyje įmontuotą varstomą metalinį dangtelį laidams nuvesti, metalinį lovelį tvirtinama prie stalviršio apačios ir laidų nuvedimo kanalą per kurį galima praveisti laidus iš grindų į lovelį;</p> <p>Spalvos derinamos su Pirkėju;</p> <p>Pasiūlymo vertinimo metu tiekėjas turi sudaryti sąlygas Pirkėjui susipažinti su gaminio pavyzdžiu.</p>	
9	Akustinė pertvara 6 vnt.	<p>Matmenys: ilgis 1400 mm (+/- 10 mm), h=740 mm (+/- 10 mm), ilgis turi tiksliai atitikti stalo ilgį;</p> <p>Skirtingose pertvaros pusėse turi būti galimybė pasirinkti skirtingos spalvos audinius;</p> <p>Pertvaros kampai statūs, 90 laipsnių, neapvalinti;</p> <p>Pertvara turi turėti galimybę laisvai be papildomos įrangos ar įrankio reguliuoti jos aukštį;</p> <p>Pertvaros akustinės savybės turi būti išbandytos pagal LST EN ISO 354:204 (ar analogišką) ir LST EN ISO 11654:1998 (ar analogišką) standartus. Turi būti pateikti bandymų rezultatai ir bandymų protokolas;</p> <p>Spalvos derinamos su Pirkėju.</p>	
10	Kanceliarinė daiktadėžė 12 vnt.	<p>Matmenys 820x380 mm (+/- 10 mm), H740 mm (+/- 10 mm);</p> <p>Daiktadėžės fasadas turi būti gaminamas iš dviejų sluoksnių 10-12 mm laminuotos medžio drožlių plokštės;</p> <p>Vidinis sluoksnis turi būti tokios pačios spalvos kaip ir korpuso priekinė briauna, išorinis – korpuso spalvos;</p> <p>Turi atlaikyti ne mažiau kaip 50 kg svorį;</p> <p>Daiktadėžės visas tūris turi išvažiuoti bėgelių pagalba;</p> <p>Daiktadėžeje turi būti dvi lentynos kuriose telpa ne mažiau kaip A4 formatas;</p> <p>Daiktadėžė turi atsidaryti lengvai paėmus už priekinės fasado plokštės;</p> <p>Spalvos derinamos su Pirkėju.</p>	

11	Darbo kėdė 12 vnt.	<p>Kėdę turi sudaryti lenktos formos juodo plastiko atlošas, aptrauktas tekstiliniu tinkleliu ir sėdimosios dalies, kuri turi būti tvirtinama ant stiklo pluoštu sustiprintos juodo plastiko penkiašakės bazės su 65 mm (+/- 10 mm) skersmens ratukais, kurie pritaikyti minkštai arba kietai grindų dangai; Tam kad kėdė kuo tiksliau prisitaikytų prie individualių sėdinčio žmogaus kūno poreikių, kėdės atlošas ir sėdimoji dalis turi būti atskiri ir pritaikyti reguliavimui nepriklausomai vienas nuo kito; Kėdė turi turėti sėdimosios dalies aukščio reguliavimo mechanizmą ir sinchronini mechanizmą; Kėdės aukščio intervalas turi būti ne mažesnis negu 120 mm, o sėdimosios dalies aukštis ne mažesnis negu 370 mm; Sinchroninis mechanizmas turi būti su saugaus grįžimo į pradinę padėtį funkcija („anti- shock“), fiksuoti 3 padėtis; Kėdės atlošas ergonomiškos lenktos formos, turi būti pagamintas iš juodo plastiko rėmo, kuris iš priekio aptrauktas juodos spalvos orui laidžiu tekstiliniu tinkleliu, prisitaikančiu prie sėdinčiojo nugaros formos; Tinklelis iš 100% poliesterio, tvirtumas ne mažiau negu 100 000 ciklų (pagal Martindeilo skalę), spalvos atsparumas - 5 (EN ISO 105 - B02 arba lygiavertis), atsparumas trinčiai: šlapias - 4, sausas - 5 (ISO 105 - X12 arba lygiavertis); Atlošas turi būti lenktos formos, su lenkta atkalte patogiam kėdės paėmimui; Atlošas turi turėti svyravimo funkciją, o svyrio standumas turi būti reguliuojamas pagal žmogaus kūno svorį; Kėdės sėdimoji dalis paminkštinta 45-50 mm storio porolono sluoksniu ir aptraukta gobelenu, kurio sudėtis turi būti 100% poliesteris, tvirtumas (pagal Martindeilo skalę) ne mažesnis negu 150 000 ciklų, privaloma atsparumo ugniai atitiktis EN 1021/1&2 (cigarečių ir degtukų testas) arba lygiavertis, spalvos atsparumas turi būti sertifikuotas ISO 105-B02-5/6 arba lygiaverčiu, pilingavimas sertifikuotas EN ISO 105-X12-4/5 arba lygiaverčiu; Spalvos derinamos su Pirkėju; Pasiūlymo vertinimo metu tiekėjas turi sudaryti sąlygas Pirkėjui susipažinti su gaminio pavyzdžiu.</p>	
----	-----------------------	--	--

12	Kanceliarinė spinta 9 vnt.	<p>Dviejų durų, dalinai uždara spinta be užrakto, su intarpais, matmenys 850x382 mm (+/- 10 mm), H=1906 (+/- 10 mm);</p> <p>Apatinės trys lentynos uždaros, viršutinės dvi lentynos atviros; Korpusas turi būti gaminamas iš ne mažiau kaip 16 mm storio melaminu dengtos medžio drožlių plokštės;</p> <p>Visos korpuso briaunos laminuotos 1-2 mm ABS briauna, kurios spalva sutampa su LMDP spalva, o korpuso priekinė briauna – 1-2 mm ABS, spalva – kitokia nei visos spintelės briaunos;</p> <p>Durys turi būti gaminamos iš dviejų sluoksnių 10-15 mm laminuotos medžio drožlių plokštės, vidinis sluoksnis turi būti tokios pačios spalvos kaip ir korpuso priekinė briauna, išorinis – korpuso spalvos;</p> <p>Durų lankstai: BLUM (ar analogiškas), atidarymo kampas - 155°, su tylaus uždarymo sistema;</p> <p>Spintos pagrindo rėmas gaminamas iš metalinio profiliuoto vamzdžio, matmenys: 848x356 mm (+/- 10 mm), H=75mm (+/- 10 mm), kuris nudažytas milteliniu būdu;</p> <p>Pagrindas, turi turėti reguliuojamas 8-12 mm aukščio atramėles grindų paviršių nelygumams išlyginti, reguliuojamos atramėlės turi būti paslėptos;</p> <p>Durės turi atsidaryti lengvai paėmus už priekinės fasado plokštės; Spalvos derinamos su Pirkėju.</p>	
13	Lentyna 8 vnt.	<p>Atvira, pastatoma;</p> <p>Matmenys- 850x382 mm (+/- 10 mm) H-1138 mm (+/- 10 mm);</p> <p>Visos korpuso briaunos laminuotos 1-2 mm ABS briauna, kurios spalva sutampa su LMDP spalva, o korpuso priekinė briauna – 1-2 mm ABS, spalva – kitokia nei visos spintelės briaunos;</p> <p>Lentyna stovės erdvėje, jos nugarinė dalis turi būti kaip kitų spintų fasadas - lentynos nugarinė dalis turi būti gaminama iš dviejų sluoksnių ne mažiau kaip 12 mm laminuotos medžio drožlių plokštės;</p> <p>Vidinis sluoksnis turi būti tokios pačios spalvos kaip ir korpuso priekinė briauna, išorinis – korpuso spalvos;</p> <p>Spintelės pagrindo rėmas gaminamas iš metalinio profiliuoto vamzdžio, matmenys - 848x356 mm (+/- 10 mm), H=75mm (+/- 10 mm), nudažytas milteliniu būdu;</p> <p>Pagrindas turi turėti reguliuojamas 8-12 mm aukščio atramėles grindų paviršių</p>	

		nelygumams išlyginti, reguliuojamos atramėlės turi būti paslėptos; Spalvos derinamos su Pirkėju.	
103 patalpa			
14	Darbo stalias 6 vnt.	<p>Matmenys 1400x800 mm (+/- 10 mm), H=740 mm (+/- 10 mm);</p> <p>Stalviršis turi būti pagamintas iš 25-30 mm storio medžio plaušo plokštės (MDF), kuri iš abiejų pusių padengta melamino plėvele;</p> <p>Stalviršio visos briaunos turi būti lakuotos spalva tokia kaip spintelių fasadinių briaunų kantas;</p> <p>Stalias turi turėti stačiakampį metalinį rėmą, prie kurio tvirtinamas stalviršis;</p> <p>Stalo rėmas ir kojos turi būti pagaminti iš metalinio vamzdžio: rėmo profilis L formos – 35x35x4 mm (+2 mm), kojų vamzdis – 70x20x2 mm (+2 mm);</p> <p>Kojų vamzdis turi nesudaryti vientisos O formos, o viršutinėje dalyje turi turėti 210-220 mm ilgio išpjovą;</p> <p>Visos stalo metalinės konstrukcijos turi būti nudažytos milteliniu būdu;</p> <p>Stalviršis pakeltas nuo stalo rėmo per 8-12 mm;</p> <p>Stalias turi turėti reguliuojamas 8-12 mm aukščio plastikines atramėles grindų paviršių nelygumams išlyginti, reguliuojamos atramėlės turi būti paslėptos;</p> <p>Stalo kojų išorinės pusės turi sutapti su stalviršio briaunų kampais; Stalias turi turėti stalviršyje įmontuotą varstomą metalinį dangtelį laidams nuvesti, metalinį lovelį tvirtinama prie stalviršio apačios ir laidų nuvedimo kanalą per kurį galima praveisti laidus iš grindų į lovelį;</p> <p>Spalvos derinamos su Pirkėju;</p> <p>Pasiūlymo vertinimo metu tiekėjas turi sudaryti sąlygas Pirkėjui susipažinti su gaminio pavyzdžiu.</p>	
15	Akustinė pertvara 5 vnt.	<p>Matmenys: ilgis 1400 mm (+/- 10 mm), h=740 mm (+/- 10 mm), ilgis turi tiksliai atitikti stalo ilgį;</p> <p>Skirtingose pertvaros pusėse turi būti galimybė pasirinkti skirtingos spalvos audinius;</p> <p>Pertvaros kampai statūs, 90 laipsnių, neapvalinti;</p> <p>Pertvara turi turėti galimybę laisvai be papildomos įrangos ar įrankio reguliuoti jos aukštį;</p> <p>Pertvaros akustinės savybės turi būti išbandytos pagal LST EN ISO 354:204 (ar</p>	

		analogišką) ir LST EN ISO 11654:1998 (ar analogišką) standartus. Turi būti pateikti bandymų rezultatai ir bandymų protokolas; Spalvos derinamos su Pirkėju.	
16	Darbo kėdė 6 vnt.	<p>Kėdę turi sudaryti lenktos formos juodo plastiko atlošas, aptrauktas tekstiliniu tinkleliu ir sėdimosios dalies, kuri turi būti tvirtinama ant stiklo pluoštu sustiprintos juodo plastiko penkiašakės bazės su 65 mm (+/- 10 mm) skersmens ratukais, kurie pritaikyti minkštai arba kietai grindų dangai; Tam kad kėdė kuo tiksliau prisitaikytų prie individualių sėdinčio žmogaus kūno poreikių, kėdės atlošas ir sėdimoji dalis turi būti atskiri ir pritaikyti reguliavimui nepriklausomai vienas nuo kito;</p> <p>Kėdė turi turėti sėdimosios dalies aukščio reguliavimo mechanizmą ir sinchronini mechanizmą;</p> <p>Kėdės aukščio intervalas turi būti ne mažesnis negu 120 mm, o sėdimosios dalies aukštis ne mažesnis negu 370 mm;</p> <p>Sinchroninis mechanizmas turi būti su saugaus grįžimo į pradinę padėtį funkcija („anti- shock“), fiksuoti 3 padėtis;</p> <p>Kėdės atlošas ergonomiškos lenktos formos, turi būti pagamintas iš juodo plastiko rėmo, kuris iš priekio aptrauktas juodos spalvos orui laidžiu tekstiliniu tinkleliu, prisitaikančiu prie sėdinčiojo nugaros formos;</p> <p>Tinklelis iš 100% poliesterio, tvirtumas ne mažiau negu 100 000 ciklų (pagal Martindeilo skalę), spalvos atsparumas - 5 (EN ISO 105 - B02 arba lygiavertis), atsparumas trinčiai: šlapias - 4, sausas - 5 (ISO 105 - X12 arba lygiavertis);</p> <p>Atlošas turi būti lenktos formos, su lenkta atkalte patogiam kėdės paėmimui;</p> <p>Atlošas turi turėti svyravimo funkciją, o svyrio standumas turi būti reguliuojamas pagal žmogaus kūno svorį;</p> <p>Kėdės sėdimoji dalis paminkštinta 45-50 mm storio porolono sluoksniu ir aptraukta gobelenu, kurio sudėtis turi būti 100% poliesteris, tvirtumas (pagal Martindeilo skalę) ne mažesnis negu 150 000 ciklų, privaloma atsparumo ugniai atitiktis EN 1021/1&2 (cigarečių ir degtukų testas) arba lygiavertis, spalvos atsparumas turi būti sertifikuotas ISO 105-B02-5/6 arba lygiaverčiu, pilingavimas sertifikuotas EN ISO 105-X12-4/5 arba lygiaverčiu;</p> <p>Spalvos derinamos su Pirkėju;</p>	

		Pasiūlymo vertinimo metu tiekėjas turi sudaryti sąlygas Pirkėjui susipažinti su gaminio pavyzdžiu.	
17	Kanceliarinė daiktadėžė 6 vnt.	Matmenys 820x380 mm (+/- 10 mm), H740 mm (+/- 10 mm); Daiktadėžės fasadas turi būti gaminamas iš dviejų sluoksnių 10-12 mm laminuotos medžio drožlių plokštės; Vidinis sluoksnis turi būti tokios pačios spalvos kaip ir korpuso priekinė briauna, išorinis – korpuso spalvos; Turi atlaikyti ne mažiau kaip 50 kg svorį; Daiktadėžės visas tūris turi išvažiuoti bėgelių pagalba; Daiktadėžeje turi būti dvi lentynos kuriose telpa ne mažiau kaip A4 formatas; Daiktadėžė turi atsidaryti lengvai paėmus už priekinės fasado plokštės; Spalvos derinamos su Pirkėju.	
18.	Kanceliarinė spinta 10 vnt.	Dviejų durų, dalinai uždara spinta be užrakto, su tarpais, matmenys 850x382 mm (+/- 10 mm), H=1906 (+/- 10 mm); Apatinės trys lentynos uždaros, viršutinės dvi lentynos atviros; Korpusas turi būti gaminamas iš ne mažiau kaip 16 mm storio melaminu dengtos medžio drožlių plokštės; Visos korpuso briaunos laminuotos 1-2 mm ABS briauna, kurios spalva sutampa su LMDP spalva, o korpuso priekinė briauna – 1-2 mm ABS, spalva – kitokia nei visos spintelės briaunos; Durys turi būti gaminamos iš dviejų sluoksnių 10-15 mm laminuotos medžio drožlių plokštės, vidinis sluoksnis turi būti tokios pačios spalvos kaip ir korpuso priekinė briauna, išorinis – korpuso spalvos; Durų lankstai: BLUM (ar analogiškas), atidarymo kampas - 155°, su tylaus uždarymo sistema; Spintos pagrindo rėmas gaminamas iš metalinio profiliuoto vamzdžio, matmenys: 848x356 mm (+/- 10 mm), H=75mm (+/- 10 mm), kuris nudažytas miltelinu būdu; Pagrindas, turi turėti reguliuojamas 8-12 mm aukščio atramėles grindų paviršių nelygumams išlyginti, reguliuojamos atramėlės turi būti paslėptos; Durelės turi atsidaryti lengvai paėmus už priekinės fasado plokštės; Spalvos derinamos su Pirkėju.	
19.	Darbo stalas 1 vnt.	Matmenys 1400x800 mm (+/- 10 mm), H=740 mm (+/- 10 mm);	

		<p>Stalviršis turi būti pagamintas iš 25-30 mm storio medžio plaušo plokštės (MDF), kuri iš abiejų pusių padengta melamino plėvele;</p> <p>Stalviršio visos briaunos turi būti lakuotos spalva tokia kaip spintelių fasadinių briaunų kantas;</p> <p>Stalas turi turėti stačiakampį metalinį rėmą, prie kurio tvirtinamas stalviršis;</p> <p>Stalo rėmas ir kojos turi būti pagaminti iš metalinio vamzdžio: rėmo profilis L formos – 35x35x4 mm (+2 mm), kojų vamzdis – 70x20x2 mm (+2 mm);</p> <p>Kojų vamzdis turi nesudaryti vientisos O formos, o viršutinėje dalyje turi turėti 210-220 mm ilgio išpjovą;</p> <p>Visos stalo metalinės konstrukcijos turi būti nudažytos miltelinio būdu;</p> <p>Stalviršis pakeltas nuo stalo rėmo per 8-12 mm;</p> <p>Stalas turi turėti reguliuojamas 8-12 mm aukščio plastikines atramėles grindų paviršių nelygumams išlyginti, reguliuojamos atramėlės turi būti paslėptos;</p> <p>Stalo kojų išorinės pusės turi sutapti su stalviršio briaunų kampais;</p> <p>Spalvos derinamos su Pirkėju.</p>	
20.	Lankytojo kėdė 4 vnt.	<p>Susedanti iš sėdimosios ir nugaros atramos dalies, kurios aptrauktos tuo pačiu audiniu, yra sujungtos nejudančia jungtimi, kojos – uždaras chromuotas lankas;</p> <p>Sėdimosios dalies priekinė dalis turi užapvalintą nuosvyrį į priekį;</p> <p>Nugaros atrama išformuota pagal anatominį išlinkį;</p> <p>Nugaros atrama turi matomą plastikinį rėmą;</p> <p>Matmenys: sėdimosios dalies aukštis - 470 mm (+/- 10 mm), sėdimosios dalies plotis – 450 mm (+/- 10 mm), sėdimosios dalies gylis 410 mm (+/- 10 mm), kėdės aukštis – 930 mm (+/- 10 mm). Svoris: ne daugiau 8 kg;</p> <p>Kėdės sėdimoji dalis paminkštinta ne mažiau kaip 40 mm storio porolono sluoksniu ir aptraukta gobelenu, kėdės atraminė dalis paminkštinta porolonu ir aptraukta gobelenu;</p> <p>Gobeleno tvirtumas (pagal Martindeilo skalę) ne mažesnis negu 150 000 ciklų, privaloma atsparumo ugniai atitiktis EN 1021/1&2 (cigarečių ir degtukų testas) arba lygiavertis, spalvos atsparumas turi būti sertifikuotas ISO 105-B02-5/6 arba lygiaverčiu, pilingavimas sertifikuotas EN ISO 105-X12-4/5 arba lygiaverčiu;</p> <p>Gaminiui galiojantis garantinis terminas ne mažiau 120 mėn.;</p>	

		Spalvos derinamos su Pirkėju.	
202 patalpa			
21.	Minkštasuolis 4 vnt.	<p>Vienvietis, šešiakampio formos; Išmatavimai: bendras aukštis – 390 mm (+/- 10 mm); bendras plotis - 850 mm (+/- 10 mm); Gobelenu aptraukta minkštasuolio dalis pakelta nuo grindų per 180-200 mm. Pastatomas ant 4 kojelių, kurios suvestos į bendrą minkštasuolio pagrindo konstrukciją; Kiekviena kojelė sudaryta iš trijų metalinių vamzdelių, kurių kiekvieno skersmuo yra 10-12 mm, tarpusavyje jie yra suvirinti, nudažyti milteliniu būdu; Kojelės remiasi į grindis per pritvirtintą plastikinį padelį; Visos minkštasuolio briaunos yra stačiais kampais, be užapvalinimų; Spalvos derinamos su Pirkėju; Pasiūlymo vertinimo metu tiekėjas turi sudaryti sąlygas Pirkėjui susipažinti su gaminio pavyzdžiu.</p>	
22.	Kavos staliukas 1 vnt.	<p>Matmenys 590x590 mm (+/- 10 mm) h-420 (+/- 10 mm), rėmas gaminamas iš kvadratinio metalinio vamzdžio 20x20x2mm (+2 mm); Stalviršis iš "Compact" laminato (arba lygiaverčio) – 8-10 mm; Spalvos derinamos su Pirkėju; Pasiūlymo vertinimo metu tiekėjas turi sudaryti sąlygas Pirkėjui susipažinti su gaminio pavyzdžiu.</p>	
203 patalpa			
23.	Posėdžių stalas 2 vnt.	<p>Matmenys 2000x1200 mm (+/- 10 mm), H=740 mm (+/- 10 mm); Stalviršis turi būti gaminamas iš ne mažiau kaip 25 mm storio medžio drožlių plokštės, iš abiejų pusių padengtos melamino plėvele; Visos stalviršio briaunos turi būti užkantautos ne mažiau kaip 2 mm ABS kantu ir jų spalva turi sutapti su stalviršio spalva; Stalas turi turėti metalinį rėmą dažytą milteliniu būdu; Rėmas į stalviršį tvirtinamas tik per metalines įvoves; Stalo rėmo profilis 40x40mm (+/- 10 mm) vamzdis 40x20mm (+/- 10 mm), dažytas milteliniu būdu; Stalo atramos gaminamos iš vamzdžio, kurio matmenys 80x40mm (+/- 10 mm), dažytos milteliniu būdu; Stalo kojos gaminamos iš metalo lakšto kurio matmenys 700x70mm (+/- 10 mm),</p>	

		<p>privirinamas vamzdis iš apačios dėl stabilumo;</p> <p>Privirintas vamzdis turi būti mažesnio dydžio, kad nesimatytų;</p> <p>Vamzdyje integruotos reguliuojamos ne mažiau kaip 10 mm atramėlės;</p> <p>Bendras stalo kojos aukštis turi būti 30 mm (+/- 10 mm);</p> <p>Spalvos derinamos su Pirkėju.</p>	
24.	Lankytojo kėdė 12 vnt.	<p>Susidedanti iš sėdimosios ir nugaros atramos dalies, kurios aptrauktos tuo pačiu audiniu, yra sujungtos nejudančia jungtimi, kojos – uždaras chromuotas lankas;</p> <p>Sėdimosios dalies priekinė dalis turi užapvalintą nuosvyrį į priekį;</p> <p>Nugaros atrama išformuota pagal anatominį išlinkį;</p> <p>Nugaros atrama turi matomą plastikinį rėmą;</p> <p>Matmenys: sėdimosios dalies aukštis - 470 mm (+/- 10 mm), sėdimosios dalies plotis – 450 mm (+/- 10 mm), sėdimosios dalies gylis 410 mm (+/- 10 mm), kėdės aukštis – 930 mm (+/- 10 mm). Svoris: ne daugiau 8 kg;</p> <p>Kėdės sėdimoji dalis paminkštinta ne mažiau kaip 40 mm storio porolono sluoksniu ir aptraukta gobelenu, kėdės atraminė dalis paminkštinta porolonu ir aptraukta gobelenu;</p> <p>Gobeleno tvirtumas (pagal Martindeilo skalę) ne mažesnis negu 150 000 ciklų, privaloma atsparumo ugniai atitiktis EN 1021/1&2 (cigarečių ir degtukų testas) arba lygiavertis, spalvos atsparumas turi būti sertifikuotas ISO 105-B02-5/6 arba lygiaverčiu, pilingavimas sertifikuotas EN ISO 105-X12-4/5 arba lygiaverčiu;</p> <p>Gaminiui galiojantis garantinis terminas ne mažiau 120 mėn.;</p> <p>Spalvos derinamos su Pirkėju;</p> <p>Pasiūlymo vertinimo metu tiekėjas turi sudaryti sąlygas Pirkėjui susipažinti su gaminio pavyzdžiu.</p>	
25.	Kavos staliukas 4 vnt.	<p>Vienvietis.</p> <p>Minkštasuolis turi būti su nugaros atrama;</p> <p>Išmatavimai: bendras aukštis 870 mm (+/- 10 mm), bendras plotis: 1010 mm (+/- 10 mm);</p> <p>Sėdimosios dalies aukštis 440 mm (+/- 10 mm), sėdimosios dalies gylis 530 mm (+/- 10 mm);</p> <p>Sėdimosios dalies plotis 490 mm (+/- 10 mm) prie nugaros atramos ir 570 mm (+/- 10 mm) priekinėje dalyje;</p> <p>Gobelenu aptraukta minkštasuolio dalis turi būti pakelta nuo grindų per 180 mm (+/- 10 mm);</p>	

		<p>Minkštasuolis turi būti pastatomas ant 4 kojelių, kurios suvestos į bendrą minkštasuolio pagrindo konstrukciją;</p> <p>Kiekviena kojelė turi būti sudaryta iš trijų metalinių vamzdelių, kurių kiekvieno skersmuo yra 10-15 mm, tarpusavyje vamzdeliai suvirinti, nudažyti milteliniu būdu;</p> <p>Kojelės turi remtis į grindis per pritvirtintą plastikinį padelį;</p> <p>Visos minkštasuolio briaunos turi būti stačiais kampais, be užapvalinimų;</p> <p>Atlošas, ranktūriai ir sėdimoji dalis turi jungtis į vieną tūrį;</p> <p>Atlošo storis 180 mm (+/- 10 mm), ranktūrių – 80 mm (+/- 10 mm); Spalvos derinamos su Pirkėju;</p> <p>Pasiūlymo vertinimo metu tiekėjas turi sudaryti sąlygas Pirkėjui susipažinti su gaminio pavyzdžiu.</p>	
26.	Kavos staliukas 1 vnt.	<p>Matmenys 590x590 mm (+/- 10 mm) h-420 (+/- 10 mm), rėmas gaminamas iš kvadratinio metalinio vamzdžio 20x20x2mm (+2 mm);</p> <p>Stalviršis iš "Compact" laminato (arba lygiaverčio) – 8-10 mm;</p> <p>Spalvos derinamos su Pirkėju;</p> <p>Pasiūlymo vertinimo metu tiekėjas turi sudaryti sąlygas Pirkėjui susipažinti su gaminio pavyzdžiu.</p>	
Recepcija			
27.	Priimamojo baldas 1 vnt.	<p>Matmenys: 2020x1020 mm (+/- 10 mm), H=1200 (+/- 10 mm) su pritvirtintu stalu kurio matmenys 1600x800 mm (+/- 10 mm), H=740 mm (+/- 10 mm);</p> <p>Stalviršyje laidų nuvedimo lizdas su laidų nuvedimo sistema;</p> <p>Stalo stalviršis gaminamas iš ne mažiau 25 mm storio LMDP apkantuotas 1-2 mm ABS briauna;</p> <p>Stalo kojos U formos gaminamos iš kvadratinio profiliuoto vamzdžio, kurio matmenys 40x40x2mm (+2 mm);</p> <p>Metalas dažomas milteliniu būdu;</p> <p>Uždangos segmentas - balta emale dengtas MDF;</p> <p>Plintuso išorė - šlifuoto aliuminio spalvos HPL;</p> <p>Visos matomos briaunos suleistos supjovus plokštes 45 laipsnių kampu;</p> <p>Plintusas įgilintas;</p> <p>Spalvos derinamos su Pirkėju.</p>	
28.	Darbo kėdė 1 vnt.	<p>Turi sudaryti lenktos formos juodo plastiko atlošas, aptrauktas tinkleliu ir sėdimosios dalies, kuri turi būti tvirtinama ant stiklo</p>	

		<p>pluoštu sustiprintos juodo plastiko penkiašakės bazės su 65 mm (+/- 10 mm) skersmens ratukais, kurie pritaikyti minkštai arba kietai grindų dangai (turi būti galimybė rinktis);</p> <p>Kėdės atlošas ir sėdimoji dalis turi būti atskiri ir pritaikyti reguliavimui nepriklausomai vienas nuo kito;</p> <p>Kėdė turi turėti sėdimosios dalies aukščio reguliavimo mechanizmą ir sinchronini mechanizmą;</p> <p>Kėdės aukščio intervalas turi būti ne mažesnis negu 120 mm (+/- 10 mm), o sėdimosios dalies aukštis ne mažesnis negu 420 mm (+/- 10 mm);</p> <p>Sinchroninis mechanizmas turi būti su saugaus grįžimo į pradinę padėtį funkcija („anti- shock“), fiksuoja ne mažiau kaip 5 padėtis;</p> <p>Kėdės atlošas turi būti pagamintas iš juodo plastiko rėmo, kuris iš priekio aptrauktas juodos spalvos tinkleliu, prisitaikančiu prie sėdinčiojo nugaros formos ir taip užtikrinančiu maksimalų komfortas;</p> <p>Tinklelis turi būti pagamintas iš 70% PVC ir 30% PES, svoris ne mažiau negu 560g/m², tvirtumas ne mažiau negu 100 000 ciklų (pagal Martindeilo skalę), privaloma atsparumo ugniai atitiktis EN 1021/1&2 (cigarečių ir degtukų testas) arba lygiavertis;</p> <p>Kėdės atlošas ergonomiškos lenktos formos, su lenkta atkalte ir tarpu pirštų užkišimui ir patogiam kėdės paėmimui;</p> <p>Nugaros atlošas turi turėti aukščio reguliavimo funkciją ir svyravimo funkciją;</p> <p>Svyrio standumas turi būti reguliuojamas pagal žmogaus kūno svorį;</p> <p>Kėdės atlošas privalo turėti reguliuojamo gylio paminkštintą juosmens atramą, kuri tvirtinama vidinėje atlošo pusėje ir reguliuojama dvejomis plastikinėmis rankenėlėmis;</p> <p>Kėdės sėdynė turi būti išformuota anatomiškai, priekinė sėdynės dalis turi būti su nuolydžiu ir su užapvalinta briauna;</p> <p>Sėdimoji kėdės dalis turi turėti gylio reguliavimo funkciją;</p> <p>Kėdės sėdimoji dalis paminkštinta ne mažiau kaip 45 mm storio porolono sluoksniu ir aptraukta gobelenu, kurio sudėtis turi būti 100% poliesteris, iš viso ne mažiau negu 250g/m², tvirtumas (pagal Martindeilo skalę) ne mažesnis negu 150 000 ciklų, privaloma atsparumo ugniai atitiktis EN 1021/1&2 (cigarečių ir degtukų testas) arba</p>	
--	--	--	--

		<p>lygiavertis, spalvos atsparumas turi būti sertifikuotas ISO 105-B02-5/6 arba lygiaverčiu, pilingavimas sertifikuotas EN ISO 105-X12-4/5 arba lygiaverčiu;</p> <p>Kėdei pritaikyti trimis kryptimis reguliuojami plastikiniai porankiai, kurie tvirtinami po sėdimąją kėdės dalimi;</p> <p>Viršutinė porankių dalis dengta minkštu poliuretanu apatinė dalis - juodo plastiko;</p> <p>Porankiai turi būti reguliuojamo aukščio, viršutinė porankių dalis turi judėti pirmyn ir atgal, ir sukstis į šonus;</p> <p>Spalvos derinamos su Pirkėju;</p> <p>Pasiūlymo vertinimo metu tiekėjas turi sudaryti sąlygas Pirkėjui susipažinti su gaminiu pavyzdžiu.</p>	
29.	Spinta 1 vnt.	<p>Spinta integruojama į nišą sienoje;</p> <p>Spintą sudaro:</p> <ul style="list-style-type: none"> - spinta kurios matmenys- 1200x400 mm (+/- 5 mm), H-2600 mm (+/- 5 mm), dviejų durų, su viena lentyna; - spinta kurios matmenys 600x400 mm (+/- 5 mm), H-2600 mm (+/- 5 mm), vienu durų su viena lentyna; - vienas pseudo fasadas, kurio matmenys 600x2600 mm (+/- 5 mm); - spinta, kurios matmenys 600x400 mm (+/- 5 mm), H-2600 mm (+/- 5 mm), vienu durų, su viena lentyna; - spinta, kurios matmenys- 1200x400 mm (+/- 5 mm), H-2600 mm (+/- 5 mm), dviejų durų, su viena lentyna; dviem drabužinėmis kurių matmenys 1200x400 mm (+/- 5 mm), H-2600 mm ((+/- 5 mm) su viena lentyna ir metaliniu vamzdžiu išilgai spintos plotyje, spintos dvidurės; - dviem durimis tokiomis kaip spintų bus naudojamos užtvirti praėjimą; <p>Spintos turi susijungti į vientisą baldą, kurio visi fasadai toje pačioje plokštumoje;</p> <p>Spintų korpusas ir fasadas turi būti iš ne mažiau kaip 18 mm medžio drožlių plokštės, fasadų briaunos kantuojamos 1-2 mm ABS briauna; korpuso ir lentynų matomos briaunos kantuojamos 1-1,5 mm briauna.</p> <p>Lankstai su švelnaus uždarymo mechanizmu.</p> <p>Spalvos derinamos su Pirkėju.</p>	
30.	Spinta 2, 1 vnt.	<p>Spintų korpusas ir fasadas turi būti iš ne mažiau kaip 18 mm medžio drožlių plokštės, fasadų briaunos kantuojamos 1-2 mm ABS</p>	

		<p>briauna; korpuso matomos briaunos kantuojamos 1-1,5 mm briauna;</p> <p>Ant spintelių montuojamas stalviršis turi būti ištisas, stalviršis iš 40 mm (+/- 5 mm) MDP, kuris dengiamas balta lygia matine aukšto slėgio homogenine medžiaga - HPL 1-1,5 mm storio vientisos spalvos per visą storį (paviršius ir briaunos);</p> <p>Visos briaunos apvalinamos 1-1,5 mm radiusu.</p> <p>Lentynos gaminamos iš ne mažiau kaip 18 mm medžių drožlių plokštės, dengtos melaminu iš abiejų pusių, briaunos dengtos su iki 0,4 mm ABS kantu;</p> <p>Lentynos reguliuojamos, kiekvienai 3 vietas;</p> <p>Spintelių durelės turi būti su švelnaus uždarymo mechanizmais;</p> <p>Pirma spintelė: matmenys - aukštis 760 mm ((+/- 10 mm), plotis 600 mm (+/- 10 mm), gylis 600 mm (+/- 10 mm), su dviem lentynomis, uždara;</p> <p>Antra spintelė - aukštis 760 mm (+/- 10 mm), plotis 600 mm (+/- 10 mm), gylis 600 mm (+/- 10 mm), su trimis stalčiais, apatinis stalčius užima pusę spintelės ploto, du viršutiniai užima per pusę likusio spintelės ploto; apatiniai du stalčiai atsidaro nuo paspaudimo, stalčiai su švelniu uždarymo mechanizmais;</p> <p>Trečia spintelė - 760 (+/- 10 mm), plotis 600 (+/- 10 mm), gylis 600 mm (+/- 10 mm), su šiukšlių konteinerių bloku, uždara;</p> <p>Ketvirta, penkta, šešta, septinta spintelės – uždaros. Bendras matmuo - ilgis 2400 mm (+/- 10 mm) aukštis 1150 mm (+/- 10 mm) gylis 600 mm (+/- 10 mm), kurios yra vienodo dydžio, turi po dvi lentynas ir po stalčių apačioje spintelės viduje.</p> <p>Spintelės pastatomos ant kojelių, kurių aukštis 100 mm (+/- 10 mm). tarpą tarp spintelių ir grindų turi dengti laminuota medžio drožlių plokštė dengta melaminu, užlaminuota iki 1 mm ABS kantu;</p> <p>Tarpas tarp skirtingo aukščio spintelių prie sienos uždengiamas baltai dažytu stiklu iš blogosios pusės, kuris priklijuotas prie sienos;</p> <p>Spalvos derinamos su Pirkėju.</p>	
31.	Minkštasuolis 2 vnt.	<p>Vienvietis, su nugaros atrama;</p> <p>Išmatavimai: bendras aukštis 870 mm (+/- 10 mm), bendras plotis: 1010 mm (+/- 10 mm);</p> <p>Sėdimosios dalies aukštis 440 mm (+/- 10 mm), sėdimosios dalies gylis 530 mm (+/- 10 mm);</p>	

		<p>Sėdimosios dalies plotis 490 mm (+/- 10 mm) prie nugaros atramos ir 570 mm (+/- 10 mm) priekinėje dalyje;</p> <p>Gobelenu aptraukta minkštasuolio dalis turi būti pakelta nuo grindų per 180 mm (+/- 10 mm);</p> <p>Minkštasuolis turi būti pastatomas ant 4 kojelių, kurios suvestos į bendrą minkštasuolio pagrindo konstrukciją;</p> <p>Kiekviena kojelė turi būti sudaryta iš trijų metalinių vamzdelių, kurių kiekvieno skersmuo yra 10-15 mm, tarpusavyje vamzdeliai suvirinti, nudažyti miltelinio būdu;</p> <p>Kojelės turi remtis į grindis per pritvirtintą plastikinį padelį;</p> <p>Visos minkštasuolio briaunos turi būti stačiais kampais, be užapvalinimų;</p> <p>Atlošas, ranktūriai ir sėdimoji dalis turi jungtis į vieną tūrį;</p> <p>Atlošo storis 180 mm (+/- 10 mm), ranktūrių – 80 mm (+/- 10 mm); Spalvos derinamos su Pirkėju;</p> <p>Pasiūlymo vertinimo metu tiekėjas turi sudaryti sąlygas Pirkėjui susipažinti su gaminio pavyzdžiu.</p>	
32.	Kavos staliukas 1 vnt.	<p>Matmenys 590x590 mm (+/- 10 mm) h-420 (+/- 10 mm), rėmas gaminamas iš kvadratinio metalinio vamzdžio 20x20x2mm (+2 mm);</p> <p>Stalviršis iš "Compact" laminato (arba lygiaverčio) – 8-10 mm;</p> <p>Spalvos derinamos su Pirkėju;</p> <p>Pasiūlymo vertinimo metu tiekėjas turi sudaryti sąlygas Pirkėjui susipažinti su gaminio pavyzdžiu.</p>	
Virtuvėlė			
33.	Aukštas virtuvės stalas 2 vnt.	<p>Matmenys 1800x700 mm (+/- 10 mm), H=1030 mm (+/- 10 mm); Stalo stalviršis turi būti pagamintas iš ne mažiau kaip 25 mm storio medžio drožlių plokštės, kuri iš abiejų pusių padengta melamino plėvele (LMDP);</p> <p>Stalviršio visos briaunos turi būti laminuotos 1-2 mm storio ABS juosta, jos spalva turi sutapti su LMDP spalva;</p> <p>Stalas turi turėti stačiakampį metalinį rėmą, prie kurio tvirtinamas stalviršis;</p> <p>Stalo rėmas ir kojos turi būti pagaminti iš metalinio vamzdžio: rėmo profilis – 35x35x4 mm (+/- 2 mm), kojų vamzdis – 70x20x2 mm (+ 2 mm);</p> <p>Kojų vamzdis nesudaro vientisos O formos, o viršutinėje dalyje turi 220 mm (+/- 10 mm) išpjovą;</p>	

		<p>Visos stalo metalinės konstrukcijos turi būti nudažytos milteliniu būdu;</p> <p>Tarp stalviršio ir kojų viršutinės dalies – 8-12 mm atstumas;</p> <p>Stalo kojų aukštis – 1000 mm (+/- 10 mm), turi turėti reguliuojamas 8-12 mm aukščio atramėles grindų paviršių nelygumams išlyginti;</p> <p>Stalo kojų išorinės pusės turi sutapti su stalviršio briaunų kampais;</p> <p>Spalvos derinamos su Pirkėju.</p>	
34.	Baro kėdė 8 vnt.	<p>Kėdės matmenys: 570mmx540mm (+/- 10 mm), H1100 mm (+/- 10 mm);</p> <p>Sėdimosios dalies aukštis – 750 mm (+/- 10 mm);</p> <p>Kėdės sumaunamos viena ant kitos;</p> <p>Kėdės rėmas pagamintas iš 12-14 mm vamzdžio skersmens;</p> <p>Kėdės sėdynė su atlošu turi būti vientisa, pagaminta iš plastiko; Spalvos derinamos su Pirkėju.</p>	
Baldai į kitas patalpas			
35.	Elektra reguliuojamo aukščio stalas 6 vnt.	<p>Stalviršis turi būti gaminamas iš ne mažiau kaip 25 mm storio medžio drožlių plokštės, iš abiejų pusių padengtos melamino plėvele;</p> <p>Visos stalviršio briaunos turi būti kantuotos 2-3 mm ABS kantu ir jų spalva turi sutapti su stalviršio spalva;</p> <p>Stalas turi turėti metalinį rėmą dažytą milteliniu būdu;</p> <p>Rėmas į stalviršį tvirtinamas tik per metalines įvoves;</p> <p>Stalo aukštis reguliuojamas mygtuko paspaudimu aukštyn ir žemyn elektros pavara;</p> <p>Funkcinė stalo apkrova turi būti ne mažiau kaip 80 kg;</p> <p>Judėjimo greitis ne mažiau kaip 35 mm/s;</p> <p>Stalas turi atitikti 20 000 ciklų patvarumo bandymą (pagal ISO 21016: 2007 bandymų metodą ar analogišką);</p> <p>Kėlimo stulpelio stiprumo testas: 100%, stulpeliai yra išbandyti EN 527-1 2011; EN 527-2 2002; EN 527-3: 2003, ISO 21016:2007, (ar analogišką);</p> <p>Būtina prisegti sertifikato kopiją.</p> <p>Spalvos derinamos su Pirkėju.</p>	
36.	Spintutė 9 vnt.	<p>Ant ratukų su centriniu užraktu, 3 stalčiai;</p> <p>Fasadai ir korpusas gaminami iš ne mažiau kaip 18 mm storio melaminu dengtos medžio drožlių plokštės;</p> <p>Stalčių vidus - iš ne mažiau kaip 16 mm plokštės;</p>	

		<p>Korpuso drožlių plokštės kraštai laminuoti – 1-1.5 mm. ABS briauna; stalčių vidaus plokščių kraštai 0,5-1 mm ABS briauna; Stalčių kreipiančiosios - metaliniai bėgeliai; Stalčiai - dalinio ištraukimo, apkrova ne mažiau kaip 25 kg; Stalčiaus viduje telpa A3 formato popieriaus lapai; Rankenėlės - metaliniai profiliai, per visą stalčiuo plotį, dažyti miltelinu būdu; Ratukai - kieti, juodos spalvos, bendras aukštis – 40-45 mm. Spalvos derinamos su Pirkėju.</p>	
37.	Stalas 7 vnt.	<p>Matmenys 1600x800 mm (+/- 10 mm), H=740 mm (+/- 10 mm); Stalviršyje laidų nuvedimo lizdas su laidų nuvedimo sistema; Stalo stalviršis gaminamas iš ne mažesnio kaip 25 mm storio LMDP apkantuotas 1-2 mm ABS briauna; Stalo kojos U formos, gaminamos iš kvadratinio profiliuoto vamzdžio kurio matmenys 40x40x2mm (+2 mm); Metalas dažomas miltelinu būdu; Spalvos derinamos su Pirkėju.</p>	
38.	Praustuvo spintelė 1 vnt.	<p>Kabinama prie sienos; Matmenys 2000 x 550 mm (+/- 10 mm), H - 500 mm (+/- 10 mm); Spintelės rėmas gaminamas iš metalinio vamzdžio; Spintelės korpusas, fasadai ir stalviršis turi būti gaminami iš "Compact“ HPL, kurio storis ne mažiau 10 mm; Išorinės pusės viena spalva, vidinis užpildas kita spalva, briaunos nelaminuotos – matomos; Spintelė su 6 stalčiais, su atmetimo mechanizmais, švelnaus uždarymo; Viduriniųjų stalčių ilgis 800 mm (+/- 10 mm), kraštinių 600 mm (+/- 10 mm); Viduriniai stalčiai turi „apgauti“ kriauklę ir san. mazgo vamzdžius; Spalvos derinamos su Pirkėju.</p>	
39.	Nišos apdaila 1 vnt.	<p>Apdaila galinama iš ne mažiau kaip 18 mm plokštės, kurios matomos briaunos laminuojamos 1-2mm ABS kantu; Nišos matmenys - 520x2400 mm (+/- 10 mm), H- 2500 mm (+/- 10 mm) Spalvos derinamos su Pirkėju.</p>	
40.	Kėdė 3 vnt.	<p>Reguliuojamo aukščio plastikinė, kurios aukščio intervalas nuo 460 mm iki 630 mm; Sėdimosios dalies skersmuo – 330 mm; Sėdimoji dalis apskritimo formos; Kėdės aukštis keičiamas patraukus tekstilinę kilpą po sėdimąja dalimi;</p>	

	<p>Kėdės pagrindas ant kurio ji stovi turi būti ne lygus, o pusapvalis ir gumuotas, skirtas lygsvaros laikymui sėdint ant kėdės; Sėdimosios dalies apatinėje dalyje turi būti 8-12 mm pločio ir 8-12 mm gylio įduba einanti perimetru, skirta užkišti pirštams pernešant kėdę; Masė - ne daugiau 4,5 kg; Spalvos derinamos su Pirkėju.</p>	
	<p>Visiems minkštiems baldams ir montavimo darbams suteikiama ne mažiau kaip 24 mėn. garantija;</p>	
	<p>Visiems kietiems baldams ir montavimo darbams, visoms kėdėms, suteikiama ne mažiau kaip 60 mėn. garantija.</p>	

Kartu su pasiūlymu pateikiami šie dokumentai:

Eil. Nr.	Pateiktų dokumentų pavadinimas	Dokumento puslapių skaičius

Sutarties įvykdymo užtikrinimui pateiksime:

Tiekėjas nurodo užtikrinimo būdą, dydį, dokumentus ir garantą ar laiduotoją

Pasiūlymas galioja iki 20 __ - __ - __ d.

Aš, žemiau pasirašęs (-iusi), patvirtinu, kad visa mūsų pasiūlyme pateikta informacija yra teisinga ir kad mes nenuslėpėme jokios informacijos, kurią buvo prašoma pateikti konkurso dalyviui.

Aš patvirtinu, kad nedalyvavau rengiant pirkimo dokumentus ir nesu susijęs su jokia kita šiame konkurse dalyvaujanti įmone ar kita suinteresuota šalimi.

Aš suprantu, kad išaiškėjus aukščiau nurodytoms aplinkybėms būsiu pašalintas (-a) iš šio konkurso procedūros, ir mano pasiūlymas bus atmestas.

Tiekėjo vadovo arba jo įgalioto asmens
pareigos

parašas

Vardas Pavardė

PREKIŲ PIRKIMO – PARDAVIMO SUTARTIS NR.

2017 m. rugpjūčio __ d.

Kaunas

UAB „ABC Farma“, į.k. 300630945, adresas K.Donelaičio g. 62/V.Putvinskio g.53, LT-44248 Kaunas, Lietuva, atstovaujama direktoriaus Ryčio Seniūno, veikiančio pagal įstatus (toliau – Pirkėjas) ir _____, į.k. _____, adresas _____, atstovaujama _____, veikiančio pagal _____, (toliau – Tiekėjas), ir toliau kartu vadinami Šalimis, o kiekvienas atskirai – Šalimi, sudarė šią Prekių pirkimo – pardavimo sutartį (toliau – Sutartis).

1. Sąvokų apibrėžimai

1.1. Prekių pirkimo–pardavimo sutartyje (toliau – Sutartis) vartojamos sąvokos/sąvokų santraukos turi tokią reikšmę:

1.1.1. **Prekės** – Sutarties 2.1 punkte nurodyti Pirkėjo perkami kilnojamieji daiktai, taip pat šių kilnojamų daiktų pristatymo, montavimo, diegimo ir kitos jų parengimo naudoti paslaugos, numatytos Sutarties sąlygų 2.1 punkte.

1.1.2. **Sutartis** – Sutarties tekstas su visais šios Sutarties priedais.

1.1.3. **Sutarties kaina** – suma, kurią Pirkėjas pagal Sutartį turi sumokėti Tiekėjui už perkamas Prekes, įskaitant visas išlaidas ir mokesčius.

1.1.4. **Techninė specifikacija** – dokumentas, kuriame nustatyti Prekių techniniai reikalavimai (Sutarties 1 priedas).

2. Sutarties dalykas

2.1. Sutarties dalykas yra baldų ir kitos įrangos, nurodytos Sutarties 1 Priede (toliau Sutartyje vadinama – „Prekės“), pirkimas–pardavimas, jų pristatymas bei sumontavimas UAB „ABC Farma“ patalpose adresu Veterinarų g. 50, Biruliškių k., Karmėlavos sen., Kauno r. sav.

2.2. Tiekėjas per 10 darbo dienų privalo suderinti visų Prekių aprašymus ir brėžinius.

2.3. Tiekėjas įsipareigoja perduoti Pirkėjui nuosavybės teise Sutarties 2.1 punkte nurodytas Prekes, o Pirkėjas įsipareigoja priimti tvarkingas ir kokybiškas Prekes ir sumokėti Tiekėjui Sutarties kainą Sutartyje numatytais sąlygomis ir terminais.

2.4. Tiekėjo sutartiniai įsipareigojimai turi būti įvykdyti per 2 mėnesius nuo Sutarties pasirašymo datos. Šalių susitarimu terminas gali būti pratęstas 1 kartą ne ilgesniam kaip 1 mėnesio laikotarpiui.

2.5. Jei dėl nuo Tiekėjo nepriklausančių aplinkybių Tiekėjas negali pristatyti Sutarties 2.1 punkte nurodyto modelio Prekės, kadangi Sutarties vykdymo metu Prekė yra nebegaminama arba Prekės negalima įsigyti rinkoje, Pirkėjui raštu išreiškus sutikimą, nekeičiant Tiekėjo pasiūlyme nurodytos Prekės kainos, Tiekėjas gali pristatyti kito modelio, Sutarties 1 Priede įtvirtintus reikalavimus atitinkančią ir ne blogesnių nei pasiūlyme nurodytoji techninių charakteristikų Prekę.

3. Tiekėjo pareigos

3.1. Tiekėjas įsipareigoja:

- 3.1.1. tinkamai ir sąžiningai vykdyti Sutartį;
- 3.1.2. nustatytu terminu pristatyti ir sumontuoti Prekes, atitinkančias Sutarties 1 priede „Techninė specifikacija“ nurodytus techninius reikalavimus, į vietą, numatytą Sutarties 2.1 punkte;
- 3.1.3. pasirūpinti įranga, darbų sauga ir darbo jėga, reikalinga Sutarties vykdymui;
- 3.1.4. laikytis Lietuvos Respublikos civilinio kodekso bei kitų su jo sutartinių įsipareigojimų vykdymu susijusių Lietuvos Respublikoje galiojančių teisės aktų nuostatų ir užtikrinti, kad Tiekėjo darbuotojai bei atstovai jų laikytųsi. Tiekėjas garantuoja Pirkėjui ir (ar) tretiesiems asmenims nuostolių atlyginimą, jei Tiekėjas ar jo darbuotojai/atstovai nesilaikytų Lietuvos Respublikoje galiojančių teisės aktų reikalavimų ir dėl to Pirkėjui ir (ar) tretiesiems asmenims būtų pateikti kokie nors reikalavimai ar pradėti procesiniai veiksmai;
- 3.1.5. nenaudoti Pirkėjo Prekių ženklų ar pavadinimo jokiaje reklamoje, leidiniuose ar kt. be išankstinio raštiško Pirkėjo sutikimo;
- 3.1.6. prisiimti Prekių žuvimo ar sugedimo riziką iki Prekių priėmimo-perdavimo akto pasirašymo momento;
- 3.1.7. kartu su Prekėmis pateikti Pirkėjui visą būtiną dokumentaciją, įskaitant Prekių naudojimo ir priežiūros instrukcijas, bei konsultuoti Pirkėją kitais su Tiekėjo sutartiniais įsipareigojimais susijusiais klausimais;
- 3.1.8. užtikrinti iš Pirkėjo Sutarties vykdymo metu gautos ir su Sutarties vykdymu susijusios informacijos konfidencialumą ir apsaugą. Pasibaigus sutartinių įsipareigojimų vykdymo terminui, Pirkėjui paprašius raštu, grąžinti visus iš Pirkėjo gautus, Sutarčiai vykdyti reikalingus dokumentus;
- 3.1.9. tinkamai vykdyti kitus įsipareigojimus, numatytus Sutartyje ir galiojančiuose Lietuvos Respublikos teisės aktuose.

4. Pirkėjo pareigos

- 4.1. Pirkėjas įsipareigoja:
 - 4.1.1. sąžiningai ir tinkamai vykdyti Sutartį;
 - 4.1.2. priimti Šalių sutartu laiku pristatytas Prekes, jeigu jos atitinka Sutarties 1 priede „Techninė specifikacija“ nurodytus techninius reikalavimus;
 - 4.1.3. Tiekėjui tinkamai įvykdyti visus sutartinius įsipareigojimus, sumokėti Sutarties kainą Sutartyje nustatyta tvarka ir terminais;
 - 4.1.4. suteikti Tiekėjui informaciją ir (ar) dokumentus, būtinus Sutarčiai vykdyti;
 - 4.1.5. tinkamai vykdyti kitus įsipareigojimus, numatytus Sutartyje ir galiojančiuose Lietuvos Respublikos teisės aktuose.

5. Kokybės užtikrinimas ir standartai

- 5.1. Tiekėjas garantuoja, kad pagal Sutartį tiekiamos Prekės yra naujos ir nenaudotos, atitinka Techninėje specifikacijoje (Sutarties 1 Priedas) nustatytus reikalavimus. Tiekėjas taip pat garantuoja, kad Prekės, tiekiamos pagal Sutartį, yra kokybiškos, neturi dizaino, medžiagų ar darbo defektų arba defektų, atsiradusių dėl kokių nors Tiekėjo veiksmų ar jų nebuvimo, taip pat galinčių atsirasti normaliai naudojant Prekes galutinėje Prekių paskirties vietoje esančiomis sąlygomis. Jeigu Sutartyje reikalavimai Prekėms nenustatyti, Prekės turi atitikti įprastus reikalavimus, t. y. turi turėti tų savybių, kurios pagal Sutartį būtinoms Prekėms.

6. Sutarties kaina

- 6.1. Sutarties kaina yra:

Sutarties kaina Eur be PVM	
---------------------------------------	--

PVM*	
Bendra Sutarties kaina (Sutarties kaina Eur be PVM + PVM)	

*jeigu sutartis sudaroma su užsienio tiekėjų PVM neišskiriamas.

6.2. Pasikeitus PVM tarifui, Sutarties kaina yra perskaičiuojama vadovaujantis šia formule:

$$S_N = A + \frac{(S_S - A)}{\left(1 + \frac{T_S}{100}\right)} \times \left(1 + \frac{T_N}{100}\right)$$

S_N - perskaičiuota bendra Sutarties kaina (su PVM)

S_S - bendra Sutarties kaina (su PVM) iki perskaičiavimo

A – įvykdytų sutartinių įsipareigojimų (pristatytų prekių) kaina (su PVM) iki perskaičiavimo

T_S - senas PVM tarifas (procentais)

T_N - naujas PVM tarifas (procentais)

6.3. sutarties kaina dėl kainų lygio pokyčio nebus perskaičiuojama.

6.4. Sutarties kaina apima visas Tiekėjo išlaidas, susijusias su Sutartyje numatytų įsipareigojimų vykdymu (pvz., transportavimo, pakavimo, krovimo, tranzito, tikrinimo, draudimo, pristatytų Prekių surinkimo vietoje ir (arba) paleidimo ir (arba) šių darbų priežiūros išlaidas; aprūpinimo įrankiais, reikalingais pristatytų Prekių surinkimui ir (arba) priežiūrai, išlaidas; naudojimo ir priežiūros instrukcijų, numatytų techninėse specifikacijose, pateikimo išlaidas; Prekių garantinės priežiūros išlaidas; numatomas Sutartyje nurodytam laikotarpiui; Pirkėjo darbuotojų mokymo, jei tai nustatyta Sutartyje, išlaidas, taip pat viešinimo išlaidas).

6.5. Sutarties 6.2 punkte numatytas kainos perskaičiavimas įforminamas Šalių rašytiniu susitarimu, kuris tampa neatskiriama Sutarties dalimi.

7. Prievolių įvykdymo užtikrinimas

7.1. Tiekėjas įsipareigoja ne vėliau kaip per 5 darbo dienas nuo Sutarties pasirašymo pateikti Pirkėjui Sutarties įvykdymo užtikrinimą patvirtinantį dokumentą – deramai įformintą, atitinkančią Lietuvos Respublikos teisės aktų reikalavimus, Užsakovui priimtino banko Sutarties įvykdymo besąlyginę garantiją ar tinkamos draudimo bendrovės Sutarties įvykdymo laidavimo raštą tokiomis sąlygomis: garantijos/laidavimo suma – 10 % nuo Sutarties vertės be PVM (toliau – Sutarties įvykdymo užtikrinimas). Garantijos/laidavimo dalykas – bet koks Tiekėjo prievolių pagal Sutartį dalinis ar visiškas neįvykdymas ar netinkamas vykdymas. Sutarties įvykdymo užtikrinimas turi galioti visiems Tiekėjo įsipareigojimams pagal šią sutartį. Tiekėjas privalo pateikti Sutarties įvykdymo užtikrinimo apmokėjimo dokumento kopiją, kuri patvirtintų, kad Tiekėjas sumokėjo visas privalomas įmokas. Iki banko Sutarties vykdymo garantijos ar draudimo bendrovės Sutarties įvykdymo laidavimo rašto pateikimo Pirkėjui, Tiekėjas neturi teisės pristatyti Prekių, o Pirkėjas neprivalo apmokėti už pristatytas Prekes. Nepateikus banko Sutarties vykdymo garantijos ar draudimo bendrovės Sutarties įvykdymo laidavimo rašto per 5 kalendorines dienas po Sutarties pasirašymo dienos, laikoma, kad Tiekėjas atsisako pateikti Sutarties vykdymo banko garantiją/draudimo bendrovės Sutarties įvykdymo laidavimo raštą.

7.2. Tiekėjui įvykdžius dalį savo įsipareigojimų, Sutarties įvykdymo užtikrinimo suma *nebus* mažinama.

7.3. Pratęsus Tiekėjo sutartinių įsipareigojimų įvykdymo terminą, atitinkamai turi būti pratęstas ir Sutarties įvykdymo užtikrinimo galiojimo terminas.

7.4. Tiekėjas įsipareigoja ne vėliau kaip per 5 dienas nuo Sutarties pasirašymo pateikti įrodymą, kad Tiekėjas yra apdraudęs savo civilinę atsakomybę ir pateikti draudimo liudijimų (polisų) tinkamai patvirtintas kopijas. Civilinės atsakomybės draudimo vertė – ne mažiau 50 tūkst. Eur suma vienam draudimui įvykiui. Civilinės atsakomybės draudimo sutartis turi galioti visu Sutarties galiojimo laikotarpiu.

7.5. Jei Civilinės atsakomybės draudimas galioja trumpiau nei Sutarties 7.4 punkte nurodytas laikotarpis, Tiekėjas įsipareigoja savo sąskaita iki draudimo galiojimo termino pabaigos pratęsti civilinės atsakomybės draudimo sutarties galiojimą arba sudaryti naują civilinės atsakomybės draudimo sutartį ir pateikti Tiekėjui tai patvirtinančius dokumentus.

8. Prekių patikrinimai ir bandymai

8.1. Pirkėjas turi teisę, prieš priimdamas Prekes, jas patikrinti ir (ar) išbandyti bet kokioje vietoje, bet koku laiku ar metodu, kurie atitinka protingumo kriterijus, siekdamas įsitikinti, ar Prekės atitinka Sutarties reikalavimus.

8.2. Pirkėjui tikrinant ir (ar) išbandant prekes, Tiekėjas nemokamai suteikia visas tam būtinas priemones, brėžinius, gamybos duomenis ir pagalbą. Tiekėjas privalo atlyginti ir papildomo patikrinimo ir (ar) bandymo išlaidas, jei pirminio patikrinimo ir (ar) bandymo metu nustatoma, kad Prekės neatitinka joms keliamų reikalavimų.

8.3. Pirkėjas per 3 (tris) darbo dienas nuo Prekių pristatymo ir sumontavimo Sutarties 2.1 punkte nurodytoje vietoje turi patikrinti pristatytų Prekių kiekius ir modelius pagal Tiekėjo pasiūlyme (Sutarties 2 Priedas) nurodytas Prekių charakteristikas. Pirkėjas, patikrinęs ir įsitikinęs, kad Prekės atitinka Sutartyje nustatytus reikalavimus ir kad yra įvykdyti visi kiti Tiekėjo įsipareigojimai pagal Sutartį, Prekes priima ir pasirašo Prekių priėmimo–perdavimo aktą.

8.4. Nustačius, kad Prekės neatitinka Sutarties reikalavimų, surašomas aktas, kuriame nurodomi nustatyti trūkumai (toliau – aktas), o šio akto pagrindu – pretenzija Tiekėjui dėl Sutarties sąlygų pažeidimo (toliau – pretenzija), kurioje nurodomas terminas trūkumams pašalinti. Pretenzija kartu su aktu pateikiama Tiekėjui per 2 darbo dienas po Prekių patikrinimo dienos.

8.5. Pirkėjo teisė, priimant Prekes, jas patikrinti ir (ar) išbandyti ir, esant Sutartyje nustatytam pagrindui, nepriimti Prekių po jų pristatymo į perdavimo vietą jokia būdu neapribojama ir nepanaikinama dėl to, kad Prekės buvo Pirkėjo patikrintos ir (ar) išbandytos Prekių pagaminimo vietoje ir (ar) Tiekėjo patalpose.

9. Prekių perdavimas, nuosavybės teisės perėjimas

9.1. Tiekėjas pristato Prekes pagal Tarptautinių prekybos rėmų „Incoterms 2010“ taisykles. Pristatymo sąlygos – DDP (pristatyta, maitas sumokėtas). Pristatymo terminas pradedamas skaičiuoti nuo Sutarties įsigaliojimo dienos.

9.2. Tiekėjas Prekių perdavimo metu atiduoda Pirkėjo nuosavybėn visus brėžinius, instrukcijas, garantijos liudijimus ir kitus duomenis bei dokumentus, susijusius su Tiekėjo sutartinių įsipareigojimų vykdymu.

9.3. Nuosavybės teisė į Prekes Pirkėjui pereina nuo Prekių perdavimo–priėmimo akto pasirašymo. Pirkėjas pasirašo Prekių priėmimo–perdavimo aktą, jei Prekės atitinka Sutartyje nustatytus reikalavimus, yra tinkamai pristatytos bei įvykdyti kiti Sutartyje nustatyti Tiekėjo įsipareigojimai. Prekių priėmimo–perdavimo aktas pasirašomas 2 (dviem) vienodą teisinę galią turinčiais egzemplioriais.

9.4. Tiekėjas, įvykdamas Sutartyje numatytus įsipareigojimus, turi kreiptis į Pirkėją dėl Prekių priėmimo–perdavimo akto pasirašymo. Pirkėjas turi ne vėliau kaip per 3 (tris) darbo dienas nuo Tiekėjo kreipimosi pasirašyti Prekių priėmimo–perdavimo aktą arba atmesti Tiekėjo prašymą pasirašyti Prekių priėmimo–perdavimo aktą, nuroydamas raštu priimto sprendimo motyvus bei priemones, kurių Tiekėjas privalo imtis, kad Prekių priėmimo–perdavimo aktas būtų pasirašytas.

9.6. Iki priėmimo – perdavimo akto pasirašymo visa atsakomybė dėl Prekių atsitiktinio žuvimo ar sugadinimo tenka Tiekėjui. Po prekių priėmimo–perdavimo akto pasirašymo momento, Prekių atsitiktinio žuvimo ar sugedimo rizika pereina Pirkėjui.

10. Prekių naudojimo ir priežiūros instrukcijos

10.1. Tiekėjas kartu su Prekėmis turi pateikti Pirkėjui naudojimo ir priežiūros instrukcijas, kuriose būtų detalčiai aprašyta, kaip naudoti, prižiūrėti, reguliuoti ir taisyti Sutartyje numatytas Prekes ar jų dalis.

10.2. Kol Pirkėjui nepateikiamas Sutarties 1 priede „Techninė specifikacija“ nurodytos Prekių naudojimo ir priežiūros instrukcijos (reikalaujama kalba ir reikalaujamas instrukcijų kopijų kiekis), laikoma, kad Tiekėjo sutartiniai įsipareigojimai neįvykdyti.

11. Apmokėjimas

11.1. Norėdamas gauti mokėjimą, Tiekėjas privalo pateikti:

11.1.1. sąskaitą faktūrą arba PVM sąskaitą faktūrą;

11.1.2. pasirašytą Prekių priėmimo–perdavimo aktą (-us).

11.2. Pirkėjas apmoka Tiekėjui už prekes pagal gautas PVM sąskaitas faktūras per 7 (septynias) dienas po to, kai Europos Sąjungos fondų lėšos bus pervestos į Pirkėjo sąskaitą, bet ne vėliau kaip per 30 kalendorinių dienų nuo PVM sąskaitos faktūros gavimo dienos.

11.3. Sumokėjimo Tiekėjui diena – tai diena, kai lėšos pervedamos iš Pirkėjo sąskaitos.

11.4. Tiekėjui pagal Sutartį atliekami mokėjimai eurais. Jei mokėjimai vykdomi kita valiuta arba į ne Lietuvos Respublikoje esančio banko sąskaitą, tai visos papildomos išlaidos padengiamos Tiekėjo sąskaita.

11.5. Visos mokėtinos sumos mokamos banko pavedimu į Tiekėjo Sutartyje nurodytą banko sąskaitą.

12. Garantiniai įsipareigojimai

12.1. Tiekėjas garantuoja paslėptų trūkumų nebuvimą.

12.2. Garantinis laikotarpis pradedamas skaičiuoti nuo Prekių ar jų dalies, jeigu Prekės tiekiamos dalimis, perdavimo Pirkėjo nuosavybėn dienos (Prekių priėmimo–perdavimo akto pasirašymo dienos).

12.3. Tiekėjas privalo kuo greičiau savo sąskaita pašalinti visus garantinio laikotarpio metu pastebėtus defektus ar įvykusius gedimus, kurie atsirado ne dėl Pirkėjo kaltės/ ne dėl trečiųjų asmenų kaltės /ne dėl *force majeure* aplinkybių.

12.4. Jei defektai išaiškėja arba gedimai įvyksta garantinio laikotarpio metu, Pirkėjas raštu informuoja apie tai Tiekėją, nuroydamas, kad Tiekėjas privalo:

12.4.1. arba per 10 (dešimt) darbo dienų pašalinti defektą/gedimą, arba

12.4.2. per 10 (dešimt) darbo dienų nustatytą terminą netinkamą Prekę pakeisti kita arba

12.4.3. jei Tiekėjas negali įvykdyti Sutarties p.12.4.1. p.12.4.2. ir motyvuoja tai įrodančiais dokumentais (pvz. gamintojo gamybos ir tiekimo terminai), o defektas/gedimas nėra esminis ir Pirkėjas gali naudotis Prekėmis, tuomet Tiekėjas su Pirkėju suderina pagrįstą ir protingą terminą defekto/gedimo šalinimui.

12.5. Jei Tiekėjas per Pirkėjo nustatytą terminą nepašalina defekto/gedimo arba nepakeičia netinkamos Prekės kita, Pirkėjas turi teisę pasamdyti kitus asmenis, kad šie ištaisytų defektą/gedimą Tiekėjo atsakomybe ir jo sąskaita. Tokiu atveju Pirkėjo patirtos išlaidos išskaičiuojamos iš Tiekėjui mokėtinų sumų.

12.6. Ypatingos skubos atvejais, kai Tiekėjas atsisako vykdyti ir bendradarbiauti šalinant atsiradusius defektus/gedimus, kurie neleidžia naudotis Pirkėjui Prekėmis pagal jų paskirtį Pirkėjas gali iš karto atlikti darbus Tiekėjo sąskaita. Tokiu atveju Pirkėjas kuo greičiau privalo informuoti Tiekėją apie jo sąskaita atliktus darbus.

12.7. Garantinių įsipareigojimų terminas yra dveji metai. Garantinis terminas visoms pakeistoms ar sutaisytoms Prekėms ar jų dalims vėl įsigalioja nuo tinkamai pakeistų ar sutaisytų Prekių ar jų dalių perdavimo Pirkėjui dienos.

12.8. Jeigu defektas nustatomas garantinio laikotarpio metu ir yra akivaizdu, kad panašių defektų (pvz., prekių cinkavimo ar dažymo defektai) bus ir garantiniam laikotarpiui pasibaigus, Tiekėjas turi imtis reikiamų prevencinių priemonių, kad neatsirastų panašių visų Prekių, pristatytų pagal Sutartį, defektų, o šiems atsiradus, turi juos pašalinti.

13. Sutarties dokumentų naudojimas

13.1. Bet kokie su Sutartimi susiję dokumentai, išskyrus pačią Sutartį, yra Pirkėjo nuosavybė ir, Tiekėjui baigus vykdyti savo įsipareigojimus, Pirkėjo reikalavimu turi būti gražinti (kartu su visomis jų kopijomis) Pirkėjui.

14. Teisės, atsirandančios iš intelektualinės veiklos rezultatų

14.1. Tiekėjas atlygina Pirkėjui nuostolius, Pirkėjo patirtus dėl trečiųjų asmenų skundų, pareikštų dėl teisių, atsirandančių iš intelektualinės veiklos rezultatų, naudojant Prekes ar kurią nors jų dalį, pažeidimo.

15. Sutarties sąlygų keitimas

15.1. Sutarties sąlygų keitimą gali inicijuoti kiekviena Šalis, pateikdama kitai Šaliai atitinkamą prašymą bei jį pagrindžiančius dokumentus. Šalis, gavusi tokį prašymą, privalo jį išnagrinėti per 10 kalendorinių dienų ir kitai Šaliai pateikti motyvuotą raštišką atsakymą. Šalių nesutarimo atveju sprendimo teisė priklauso Pirkėjui. Šalims sutarus dėl Sutarties sąlygų keitimo, Pirkėjas nedelsdamas VŠĮ Lietuvos verslo paramos agentūrai pateikia prašymą dėl Sutarties sąlygų keitimo. Gavus VŠĮ Lietuvos verslo paramos agentūros sutikimą, atitinkamų Sutarties sąlygų keitimas įforminamas šalių sutarimu, kuris tampa neatskiriama Sutarties dalimi.

15.2. Sutarties 15.1 punkte numatyti reikalavimai netaikomi tokiems keitimams, kurių sąlygos ir keitimo tvarka aptarta Sutartyje.

16. Teisių ir pareigų perleidimas

16.1. Tiekėjas negali perleisti visų ar dalies savo įsipareigojimų pagal Sutartį.

16.2. Tiekėjas privalo iš anksto raštu informuoti Pirkėją apie bet kokius savo teisinio statuso pasikeitimus.

17. Sutarties pažeidimas

17.1. Jei Šalis nevykdo savo įsipareigojimų pagal Sutartį, ji pažeidžia Sutartį. Vienai Šaliai pažeidus Sutartį, kita Šalis turi teisę rinktis vieną ar kelis iš šių savo teisių gynimo būdų:

17.1.1. reikalauti kitos Šalies vykdyti sutartinius įsipareigojimus;

17.1.2. reikalauti atlyginti nuostolius;

17.1.3. pasinaudoti Sutarties įvykdymo užtikrinimu;

17.1.4. reikalauti sumokėti Sutartyje nustatytus delspinigius;

17.1.5. nutraukti Sutartį.

18. Sutartinių terminų nesilaikymas

18.1. Jei Tiekėjas dėl savo kaltės vėluoja įvykdyti sutartinius įsipareigojimus per Sutartyje nustatytą terminą, Pirkėjas turi teisę oficialiai įspėjęs ir neprarasdamas teisės į kitas savo teisių gynimo priemones pagal Sutartį pradėti skaičiuoti 0,02 % dydžio delspinigius nuo bendros Sutarties su PVM kainos už kiekvieną termino praleidimo dieną (jei Sutartyje nenumatytas Prekių pristatymas ir (ar) kitų Tiekėjo įsipareigojimų vykdymas dalimis). Jei Sutartyje numatytas Prekių pristatymas ir (ar) kitų Tiekėjo įsipareigojimų vykdymas dalimis, minėti delspinigiai skaičiuojami nuo nepristatytų Prekių ir (ar) neįvykdytų kitų Tiekėjo įsipareigojimų dalies.

18.2. Jei ne dėl Tiekėjo kaltės Pirkėjas vėluoja sumokėti Tiekėjui, Tiekėjas nuo Sutarties 11.2 punkte nurodyto termino pabaigos turi teisę, oficialiai įspėjęs Pirkėją, pradėti skaičiuoti 0,02 % dydžio delspinigius nuo laiku nesumokėtos sumos už kiekvieną termino praleidimo dieną.

19. Tiekėjo teisė pasitelkti trečiuosius asmenis (subtiekimas)

19.1. Tiekėjas neturi teisės pasitelkti trečiuosius asmenis Sutarties įvykdymui (subtiekimas nenumatomas).

20. Sutarties vykdymo sustabdymas

20.1. Sutarties galiojimo laikotarpiu Tiekėjui nevykdant arba netinkamai vykdant Sutartį, Pirkėjas gali sustabdyti visą ar dalies savo įsipareigojimų pagal Sutartį vykdymą tol, kol Tiekėjas pašalins Sutarties vykdymo trūkumus per Pirkėjo nustatytą ir suderintą protingą terminą. Jei Tiekėjas per Pirkėjo nustatytą ir suderintą terminą trūkumų nepašalina, Pirkėjas turi teisę nutraukti Sutartį.

20.2. Įtarus pažeidimą, Pirkėjas stabdo Sutarties vykdymą. Pažeidimu laikoma Lietuvos Respublikos ir (arba) Europos Sąjungos teisės aktų bei Sutarties nuostatų pažeidimas veikimu arba neveikimu, dėl kurio atsirado arba galėjo atsirasti Lietuvos Respublikos ir (arba) Europos Bendrijų biudžeto nuostolių. Sutarties vykdymas stabdomas, siekiant atlikti pažeidimo tyrimą. Jei įtarimai nepasitvirtina, Sutartis vėl pradeda vykdyti. Jei pažeidimas nustatytas, Pirkėjas turi teisę nutraukti Sutartį.

20.3. Atsiradus svarbioms priežastims, Pirkėjas turi teisę sustabdyti Sutarties vykdymą ir nesant Sutarties 20.1–20.2 punktuose numatytų aplinkybių.

20.4. Jei Sutarties vykdymas stabdomas daugiau nei 90 (devyniasdešimt) dienų, ir stabdoma ne dėl Tiekėjo kaltės, Tiekėjas gali rašytiniu pranešimu Pirkėjui reikalauti atnaujinti Sutarties vykdymą per 30 (trisdešimt) dienų nuo Tiekėjo pranešimo gavimo dienos. Jei Pirkėjas per nurodytą terminą Sutarties vykdymo neatnaujina, Tiekėjas turi teisę Sutartį nutraukti Sutarties 21.6 punkte numatyta tvarka. Tokiu atveju Pirkėjas turi sumokėti Tiekėjui už pastarojo jau įvykdytus sutartinius įsipareigojimus bei atlyginti Tiekėjo faktiškai patirtas ir pagrįstas Sutarties vykdymo išlaidas.

21. Sutarties nutraukimas

21.1. Sutartis gali būti nutraukiama raštišku Šalių susitarimu.

21.2. Pirkėjas, įspėjęs Tiekėją prieš keturiolika (14) dienų, turi teisę nutraukti Sutartį, neatsisakydamas kitų savo teisių gynimo būdų, šiais atvejais:

21.2.1. kai Tiekėjas nesilaiko sutartinių įsipareigojimų vykdymo terminų, nustatytų Sutarties 2 punkte;

21.2.2. kai Tiekėjas nevykdo kitų savo sutartinių įsipareigojimų;

21.2.3. kai Tiekėjas yra likviduojamas, su kreditoriais sudaro taikos sutartį, sustabdo ar apriboja ūkinę veiklą, arba jo padėtis pagal šalies, kurioje jis registruotas, įstatymus tampa tokia pati ar panaši; kai Tiekėjui iškeliama restruktūrizavimo, bankroto byla, jo atžvilgiu vykdomas bankroto procesas ne

teismo tvarka, inicijuotos priverstinio likvidavimo ar susitarimo su kreditoriais procedūros arba jam vykdomos analogiškos procedūros pagal šalies, kurioje jis registruotas, įstatymus;

21.2.4. kai keičiasi Tiekėjo organizacinė struktūra – juridinis statusas, pobūdis ar valdymo struktūra ir tai gali turėti įtakos tinkamam Sutarties vykdymui;

21.2.5. nustačius pažeidimą, remiantis Sutarties 20.2 punkto nuostatomis;

21.3. Pirkėjas turi teisę, netaikydamas Sutarties 21.2 punkte numatyto keturiolikos (14) dienų įspėjimo termino, nutraukti Sutartį tuo atveju, kai Sutarties įvykdymo užtikrinimą išdavęs ūkio subjektas negali įvykdyti savo įsipareigojimų, o Tiekėjas, Pirkėjui raštu pareikalavus, kaip numatyta Sutarties 7.1 punkte, nepateikia naujo Sutarties įvykdymo užtikrinimo tomis pačiomis sąlygomis, kaip ir ankstesnysis.

21.4. Pirkėjas, įspėjęs Tiekėją prieš 20 (dvidešimt) dienų, turi teisę vienašališkai nutraukti Sutartį atsiradus svarbioms, nuo jo nepriklausančioms priežastims. Tokiu atveju Pirkėjas turi sumokėti Tiekėjui už pastarojo jau įvykdytus sutartinius įsipareigojimus bei atlyginti Tiekėjo faktiškai patirtas ir pagrįstas Sutarties vykdymo išlaidas.

21.5. Tiekėjas, prieš 14 (keturiolika) dienų įspėjęs Pirkėją, turi teisę nutraukti Sutartį, jei Pirkėjas nevykdo savo sutartinių įsipareigojimų.

21.6. Tiekėjas turi teisę nutraukti Sutartį netaikant Sutarties 21.5 punkte numatyto įspėjimo termino, jei ne dėl Tiekėjo kaltės sustabdžius Sutarties vykdymą daugiau nei 90 kalendorinių dienų ir Tiekėjui, kaip tai numatyta Sutarties 20.4 punkte, raštu kreipusis į Pirkėją dėl Sutarties vykdymo atnaujinimo, pastarasis per 30 (trisdešimt) dienų Sutarties vykdymo neatnaujina.

21.7. Tiekėjas, įspėjęs Pirkėją prieš 20 (dvidešimt) dienų, turi teisę nutraukti Sutartį atsiradus svarbioms nuo Pirkėjo nepriklausančioms priežastims. Tokiu atveju Pirkėjas įgyja teisę į Sutarties įvykdymo užtikrinimą. Tiekėjas taip pat privalo visiškai atlyginti Pirkėjo patirtus nuostolius.

21.8. Per 15 (penkiolika) darbo dienų nuo Sutarties nutraukimo Pirkėjas parengia ataskaitą apie Sutarties nutraukimo dieną buvusią Tiekėjo skolą Pirkėjui ir Pirkėjo skolą Tiekėjui.

21.9. Jei Sutartis nutraukiama Pirkėjo iniciatyva dėl Tiekėjo kaltės, Pirkėjo patirti nuostoliai pirmiausia išskaičiuojami iš Tiekėjui mokėtinų sumų ir (arba) pagal Tiekėjo pateiktą Sutarties įvykdymo užtikrinimą.

21.10. Sutartį nutraukus dėl Tiekėjo kaltės, be jam priklausančio atlyginimo už Pirkėjo įsigytas Prekes, Tiekėjas neturi teisės į jokių patirtų nuostolių ar žalos kompensaciją.

22. Nenugalimos jėgos (force majeure) aplinkybės

22.1. Šalis nėra laikoma atsakinga už bet kokių įsipareigojimų pagal šią Sutartį neįvykdymą ar dalinį neįvykdymą, jeigu Šalis įrodo, kad sutartiniai įsipareigojimai neįvykdyti ar dalinai neįvykdyti dėl aplinkybių, kurių ji negalėjo kontroliuoti bei protingai numatyti Sutarties sudarymo metu, ir kad negalėjo užskirsti kelio šių aplinkybių ar jų pasekmių atsiradimui. Nenugalimos jėgos aplinkybėmis laikomos aplinkybės, nurodytos Lietuvos Respublikos civilinio kodekso 6.212 str. (Žin., 2000, Nr. 74-2262) ir Atleidimo nuo atsakomybės esant nenugalimos jėgos (*force majeure*) aplinkybėms taisyklėse, patvirtintose Lietuvos Respublikos Vyriausybės 1996 m. liepos 15 d. nutarimu Nr. 840 (Žin., 1996, Nr. 68-1652). Nustatydamos nenugalimos jėgos aplinkybes Šalys vadovaujasi Lietuvos Respublikos Vyriausybės 1997 m. kovo 13 d. nutarimu Nr. 222 „Dėl nenugalimos jėgos (*force majeure*) aplinkybes liudijančių pažymų išdavimo tvarkos patvirtinimo“ (Žin., 1996, Nr. 24-556). Esant nenugalimos jėgos aplinkybėms, Šalys Lietuvos Respublikos teisės aktuose nustatyta tvarka yra atleidžiamas nuo atsakomybės už Sutartyje numatytų sutartinių įsipareigojimų neįvykdymą, dalinį neįvykdymą arba netinkamą įvykdymą, o įsipareigojimų vykdymo terminas pratęsiamas.

22.2. Šalis, prašanti ją atleisti nuo atsakomybės, privalo pranešti kitai Šaliai raštu apie nenugalimos jėgos aplinkybes nedelsiant, bet ne vėliau kaip per 3 (tris) darbo dienas nuo tokių aplinkybių atsiradimo ar paaiškėjimo, pateikdama įrodymus, kad ji ėmėsi visų pagrįstų atsargumo priemonių ir dėjo visas pastangas, kad sumažintų išlaidas ar neigiamas pasekmes, o taip pat pranešti galimą įsipareigojimų

įvykdymo terminą. Pranešimo taip pat reikalaujama, kai išnyksta įsipareigojimų nevykdymo pagrindas.

22.3. Pagrindas atleisti šalį nuo atsakomybės atsiranda nuo nenugalimos jėgos aplinkybių atsiradimo momento arba, jeigu laiku nebuvo pateiktas pranešimas, nuo pranešimo pateikimo momento. Jeigu šalis laiku neišsiunčia pranešimo arba neinformuoja, ji privalo kompensuoti kitai Šaliai žalą, kurią ši patyrė dėl laiku nepateikto pranešimo arba dėl to, kad nebuvo jokio pranešimo.

23. Ginčų sprendimo tvarka

23.1. Bet kokie nesutarimai ar ginčai, kylantys tarp Šalių dėl šios Sutarties vykdymo, sprendžiami dvišalių derybų būdu.

23.2. Jeigu Šalims nepavyksta išspręsti ginčo dvišalių derybų būdu per trisdešimt (30) dienų nuo derybų pradžios, ginčas sprendžiamas Lietuvos Respublikos teismuose pagal Pirkėjo buvimo vietą, jei įstatymai nenustato išimtinio bylų teisingumo. Derybų pradžia laikoma diena, kurią viena iš Šalių pateikė prašymą raštu kitai Šaliai su siūlymu pradėti derybas.

23.3. Nepaisydamos to, kad ginčas yra nagrinėjamas teisme, Šalys ir toliau vykdo savo sutartinius įsipareigojimus, jeigu nesusitarta kitaip.

24. Pranešimai

24.1. Bet kokie pranešimai, vienos Šalies perduodami kitai Šaliai pagal Sutartį, gali būti siunčiami paštu ar elektroniniu paštu.

24.2. Šalys privalo ne vėliau kaip per 2 (dvi) darbo dienas viena kitą informuoti apie savo adreso ar elektroninio pašto adreso pasikeitimą. Šalis, neįvykdžiusi šio reikalavimo, negali pareikšti pretenzijų ar atsikirtimų, kad kitos Šalies veiksmai, atlikti pagal paskutinius jai žinomus duomenis, neatitinka Sutarties sąlygų arba ji negavo pranešimų, siųstų pagal šiuos duomenis.

24.3. Pirkėjo adresas bei elektroninio pašto adresas pranešimams siųsti: _____

24.4. Tiekėjo adresas bei elektroninio pašto adresas pranešimams siųsti: _____

25. Sutarties įsigaliojimas

25.1. Sutartis įsigalioja, kai Sutartį pasirašo abi Sutarties šalys ir Tiekėjas pateikia Sutarties įvykdymo užtikrinimą. Sutarties įsigaliojimo data – Sutarties įvykdymo užtikrinimo pateikimo data.

26. Sutarties nuostatų negaliojimas

26.1. Bet kokios Sutarties nuostatos pripažinimas negaliojančia ar prieštaraujančia Lietuvos Respublikos įstatymams ar kitiems teisės aktams neatleidžia Šalių nuo prisiimtų įsipareigojimų vykdymo. Šiuo atveju tokia Sutarties nuostata turi būti pakeista nuostata, atitinkančia teisės aktų reikalavimus ir kiek įmanoma artimesne Sutarties tikslui bei kitoms jos nuostatoms.

27. Sutarties kalba

27.1. Sutartis, visi susirašinėjimai ir kiti su Sutartimi susiję dokumentai, kuriais Šalys turi apsikeisti, sudaromi bei vykdomi lietuvių kalba.

28. Sutarties aiškinimas

28.1. Sutarties tekste vienaskaita pateikti žodžiai gali turėti daugiskaitos reikšmę, ir atvirkščiai, jei kontekstas nereikalauja kitaip.

28.2. Jei suma skaičiais neatitinka sumos žodžiais, teisinga laikoma suma žodžiais. Jei mokėjimo valiutos pavadinimo trumpinys neatitinka mokėjimo valiutos pilno pavadinimo žodžiais, teisingu laikomas valiutos pilnas pavadinimas žodžiais.

29. Taikoma teisė

29.1. Sutarčiai taikoma Lietuvos Respublikos teisė.

30. Kontaktiniai asmenys

30.1. Šalys paskiria kontaktinius asmenis:

30.1.1 Pirkėjo kontaktiniai asmenys: _____

30.1.2 Tiekėjo kontaktiniai asmenys: _____

31. Sutarties priedai

31.1. Sutartis yra galutinis Sutarties šalių susitarimas, viršesnis už bet kokius iki Sutarties sudarymo tarp Šalių sudarytus susitarimus dėl Sutarties objekto. Sutarties priedai:

31.1.1. 1 Priedas: Techninė specifikacija ir Pirkėjo iki pasiūlymų pateikimo termino išsiųsti paaiškinimai;

31.1.2. 2 Priedas: Tiekėjo pasiūlymas (užpildyta pasiūlymo forma), Tiekėjo paaiškinimai, pateikti pirkimo procedūros metu (jei jų bus);

31.2. Laikoma, kad Sutarties priedai vienas kitą paaiškina. Kiekvienas paskesnis eilės priedas turi žemesnę juridinę galią nei prieš jį nurodytas dokumentas. Neaiškumo ar prieštaravimo atveju jais vadovaujama si aukščiau nurodyta eilės tvarka.

32. Kitos sąlygos

32.1. Sutartis pasirašoma dviem vienodą juridinę galią turinčiais egzemplioriais, po vieną kiekvienai iš Šalių.

32.2. Sutartis yra Šalių perskaityta, jų suprasta ir jos autentiškumas patvirtintas ant kiekvieno Sutarties lapo kiekvienos Šalies įgaliojimus turinčių asmenų parašais.

PIRKĖJAS

UAB „ABC Farma“

Įmonės kodas: 300630945

PVM kodas: LT100002957217

Adresas: K.Donelaičio g. 62/V.Putvinskio g.53, LT-44248

Kaunas, Lietuva

Telefonas: 8 37 225322

El.paštas: rytis.seniunas@gmail.com

Banko sąskaitos Nr.:

LT442140030003628498

Bankas: Nordea bank AB Lietuvos skyrius

TIEKĖJAS

Įmonės kodas: _____

PVM kodas: _____

Adresas: _____

Telefonas: _____

El.paštas: _____

Banko sąskaitos Nr.:

Bankas: _____

Pasirašančiojo vardas, pavardė
Rytis Seniūnas
Pareigos Direktorius
Parašas
Data.....
A.V.

Pasirašančiojo vardas, pavardė

Pareigos _____
Parašas
Data.....
A.V.

STATINIO SCHEMA

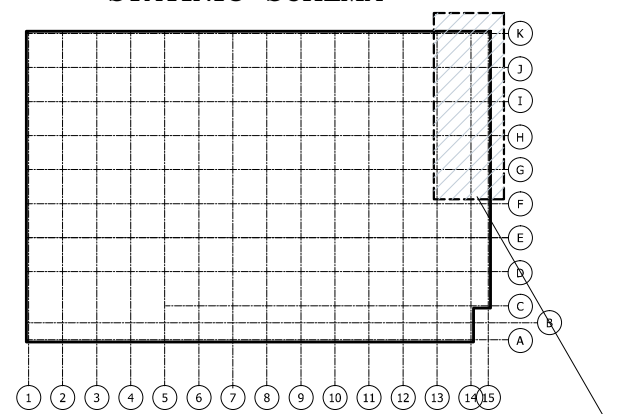

FRAGMENTAS TARP AŠIŲ 13-15/F-K

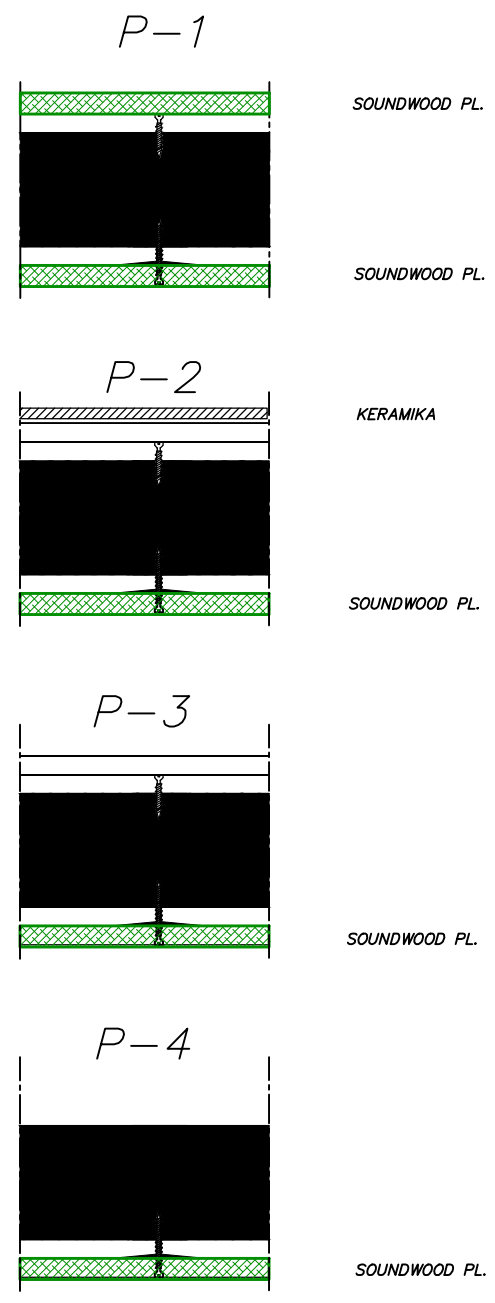
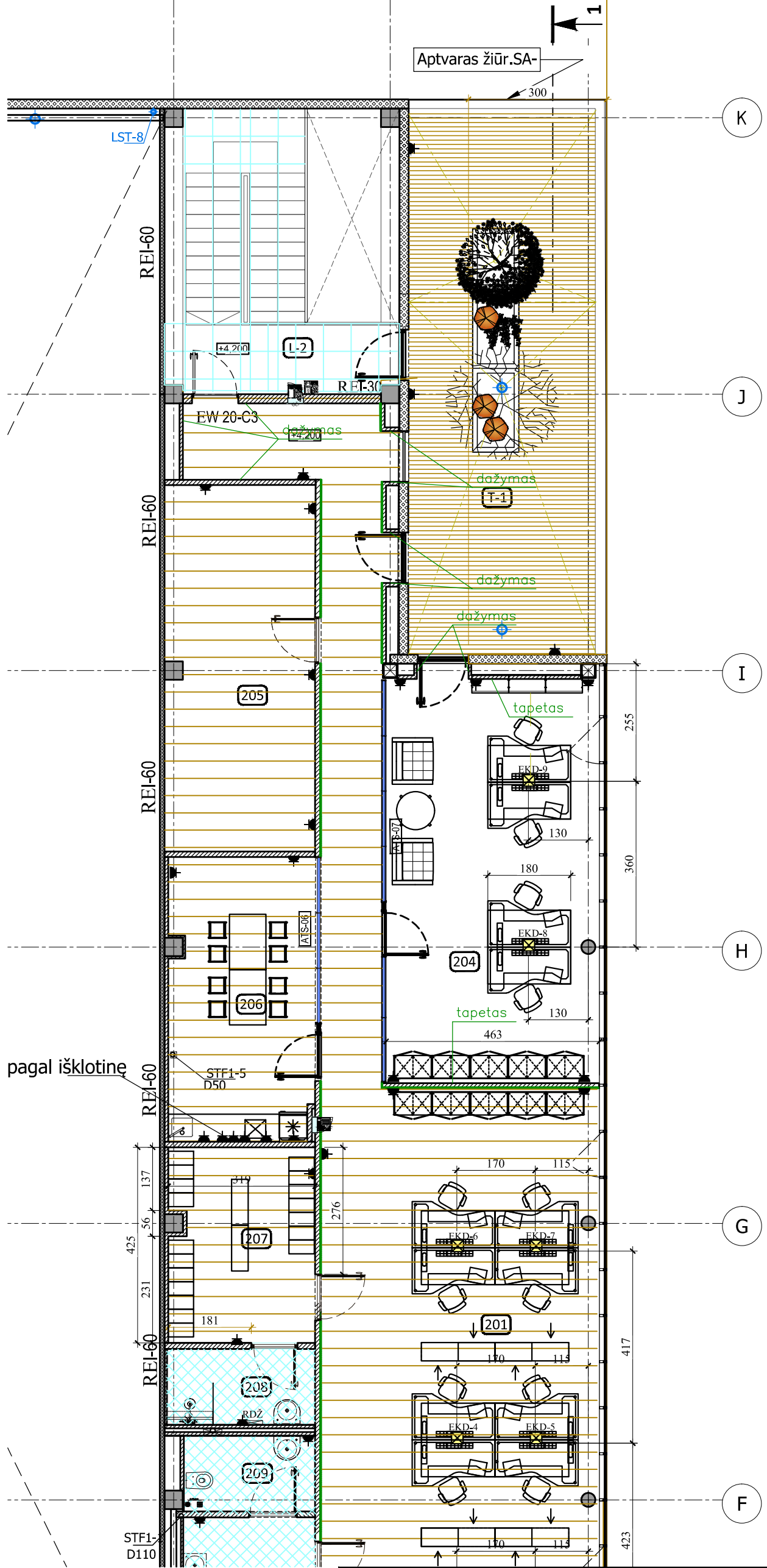

FRAGMENTAS TARP AŠIŲ 13-15/A-F

Projektotojas RŪTA DAMBRAUSKAITĖ Individualios veiklos vykdymo pažyma Nr.017649 Tel. +37061127211				Statinyso SANDĖLIAVIMO PASKIRTIES PASTATAS			
Atestato Nr. 530A				Adresas VETERINARŲ G.50,BIRULIŠKIŲ KM.,KAUNO RAJ.			
PV		R.Dambrauskaitė		2016		Brežinio pavadinimas	
PDV		R.Dambrauskaitė		2016		Laida	
ARCH.		R.Dambrauskaitė				0	
Stadija DP				Brežinio žymuo			
Statytojas: UAB "ABC FARMA" K.DONELAIČIO G.62,KAUNAS LT-44248				PR50308-01-DP-SA-2			
				Lapus		Lapų	
				3			

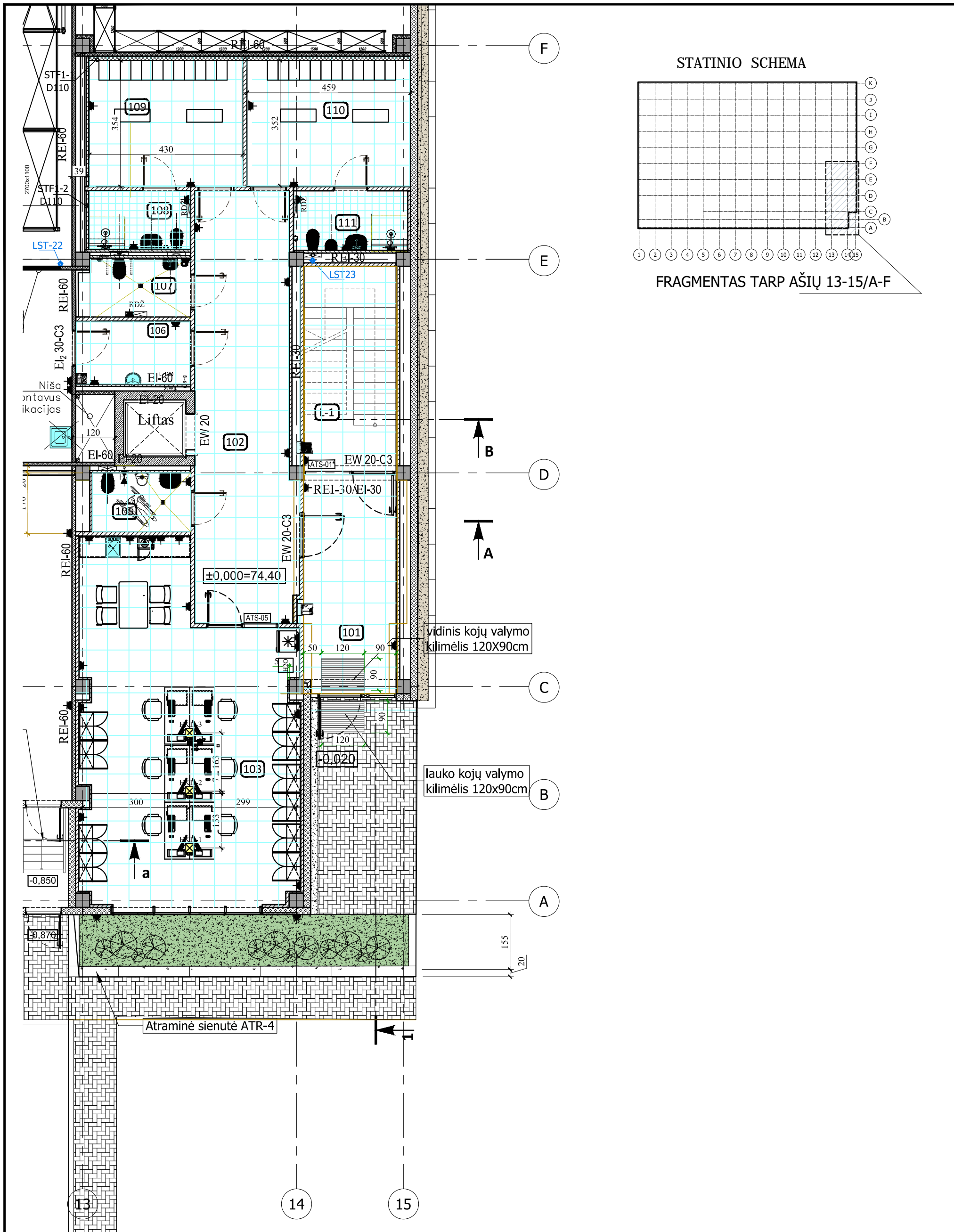

STATINIO SCHEMA

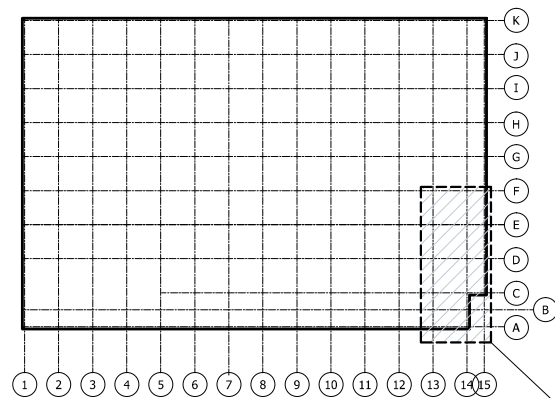

FRAGMENTAS TARP AŠIŲ 13-15/A-F

FRAGMENTAS TARP AŠIŲ 13-15/A-F

Atestato Nr.	Projektuojas RŪTA DAMBRAUSKAITĖ Individualios veiklos vykdymo pažyma Nr.017649 Tel. +37061127211				Statinyje SANDĖLIAVIMO PASKIRTIES PASTATAS Adresas VETERINARŲ G.50,BIRULIŠKIŲ KM.,KAUNO RAJ.	Laida		
	530A	PV	R.Dambrauskaitė	2016			Brezinio pavadinimas PIRMO AUKŠTO PLANAS M1:100	0
		PDV	R.Dambrauskaitė	2016				
	ARCH.	R.Dambrauskaitė			Brezinio žymuo PR50308-01-DP-SA-1	Lapų 2		
Stadija DP	Statytojas: UAB "ABC FARMA" K.DONELAIČIO G.62,KAUNAS LT-44248						Lapų	

STATINIO SCHEMA

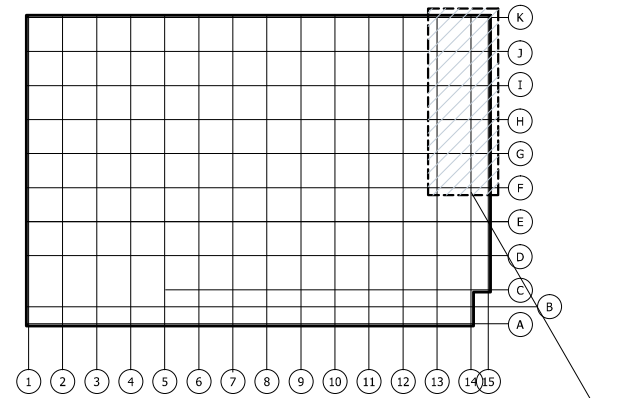

FRAGMENTAS TARP AŠIŲ 13-15/F-K

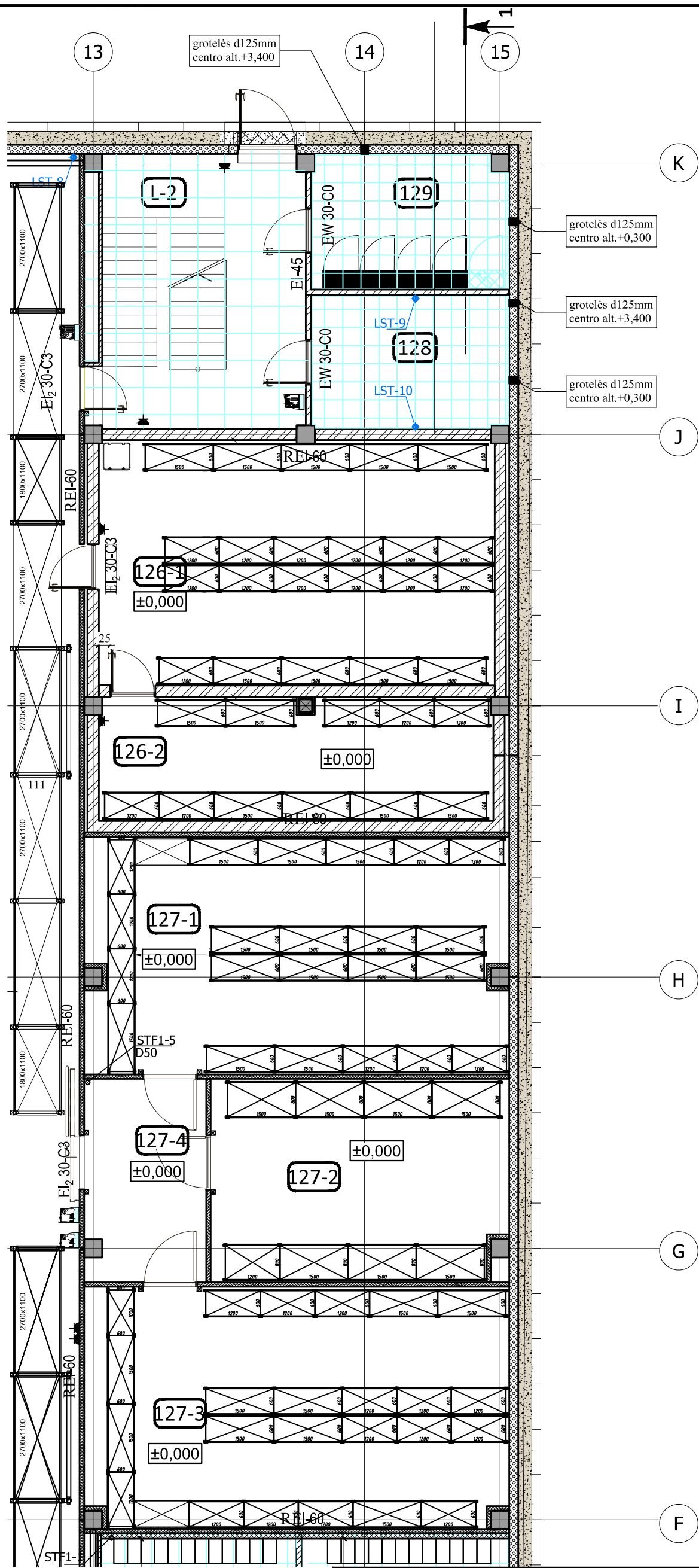

FRAGMENTAS TARP AŠIŲ 13-15/F-K

Projektuotojas RŪTA DAMBRAUSKAITĖ Individualios veiklos vykdymo pažyma Nr.017649 Tel. +37061127211				Statinyso SANDĖLIAVIMO PASKIRTIES PASTATAS	
Atestato Nr. 530A				Adresas VETERINARŲ G.50,BIRULIŠKIŲ KM.,KAUNO RAJ.	
PV	R.Dambrauskaitė	2016	Brėžinio pavadinimas 1-O AUKŠTO PLANAS M1:100		Laida 0
PDV	R.Dambrauskaitė	2016	Brėžinio žymuo PR50308-01-DP-SA-1		Lapų 3
ARCH.	R.Dambrauskaitė				
Stadija DP	Statytojas: UAB "ABC FARMA" K.DONELAIČIO G.62,KAUNAS LT-44248				

STATINIO SCHEMA

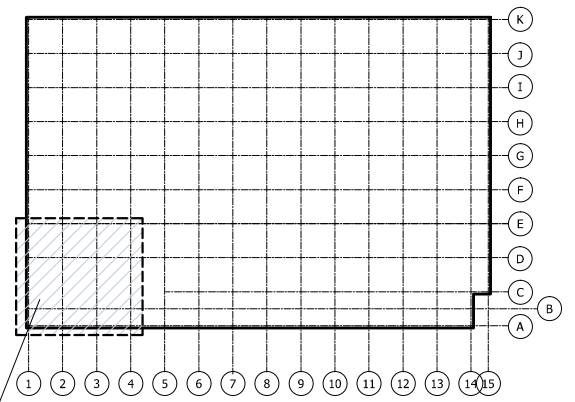

FRAGMENTAS TARP AŠIŲ 1-4/A-E

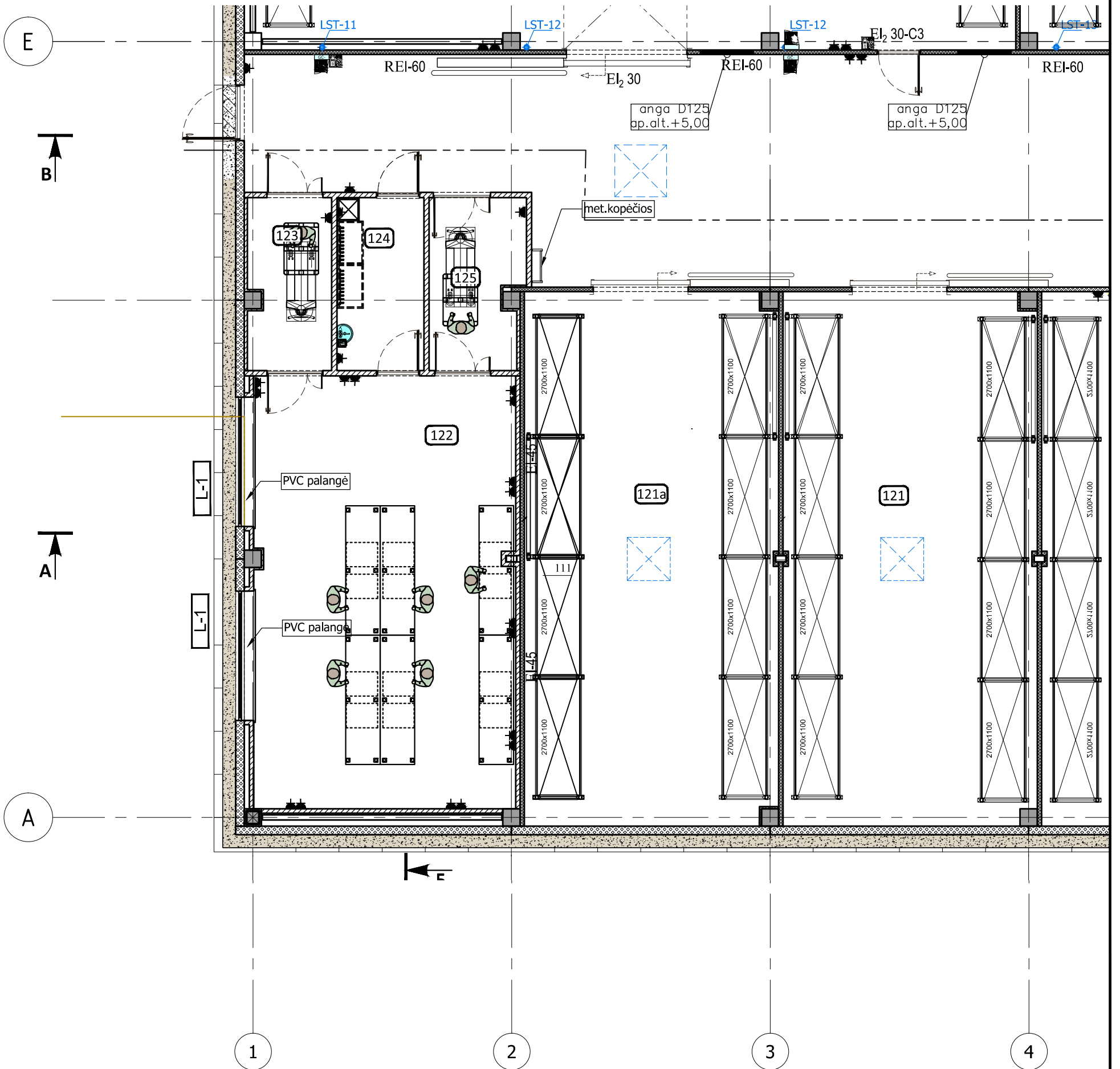

FRAGMENTAS TARP AŠIŲ 1-4/A-E

Atestato Nr.	Projektuotojas RŪTA DAMBRAUSKAITĖ Individualios veiklos vykdymo pažyma Nr.017649 Tel. +37061127211				Statynys SANDĖLIAVIMO PASKIRTIES PASTATAS Adresas VETERINARŲ G.50,BIRULIŠKIŲ KM.,KAUNO RAJ.	Laida	0
	530A	PV	R.Dambrauskaitė	2016			
Stadija		PDV	R.Dambrauskaitė	2016	Brėžinio pavadinimas 1-O AUKŠTO PLANAS M1:100	Lapus	Lapų
		ARCH.	R.Dambrauskaitė				
	DP	Statytojas: UAB "ABC FARMA" K.DONELAIČIO G.62,KAUNAS LT-44248					

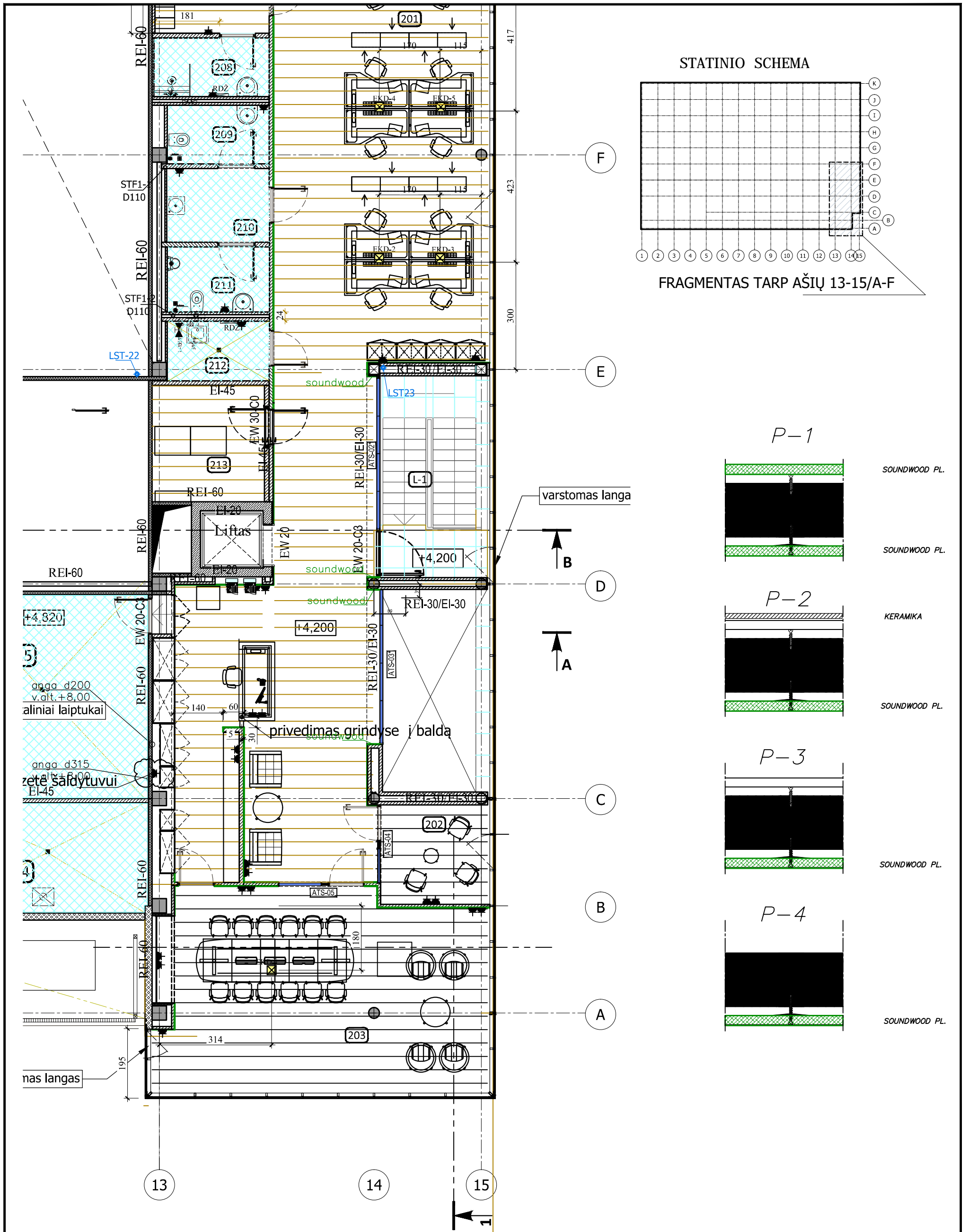

FRAGMENTAS TARP AŠIŲ 13-15/A-F

Projektotojas RŪTA DAMBRAUSKAITĖ Individualios veiklos vykdymo pažyma Nr.017649 Tel. +37061127211		Statinytis SANDĖLIAVIMO PASKIRTIES PASTATAS Adresas VETERINARŲ G.50,BIRULIŠKIŲ KM.,KAUNO RAJ.	
Atestato Nr. 530A	PV R.Dambrauskaitė	2016	Brėžinio pavadinimas ANTRO AUKŠTO PLANAS M1:100
	PDV R.Dambrauskaitė	2016	
	ARCH. R.Dambrauskaitė		
Stadija DP	Statytojas: UAB "ABC FARMA" K.DONELAIČIO G.62,KAUNAS LT-44248	Brėžinio žymuo PR50308-01-DP-SA-2	
			Laida 0
			Lapas 2